

ASOCIACIÓN CHILENA DE SEGURIDAD

Estados financieros

Al 31 de diciembre de 2021

CONTENIDO

Informe del auditor independiente
Estado de situación financiera clasificado
Estado de resultados por función
Estado de resultados integrales
Estado de cambio en el patrimonio neto
Estado de flujos de efectivo directo
Notas a los estados financieros

\$ - Pesos chilenos
M\$ - Miles de pesos chilenos





INFORME DEL AUDITOR INDEPENDIENTE

Santiago, 25 de febrero de 2022

Señores Aportantes y Directores
Asociación Chilena de Seguridad

Hemos efectuado una auditoría a los estados financieros adjuntos de Asociación Chilena de Seguridad, que comprenden los estados de situación financiera clasificados al 31 de diciembre de 2021 y 2020 y los correspondientes estados de resultados por función, de resultados integrales, de cambios en el patrimonio neto y de flujos de efectivo directo por los años terminados en esas fechas y las correspondientes notas a los estados financieros.

Responsabilidad de la Administración por los estados financieros

La Administración es responsable por la preparación y presentación razonable de estos estados financieros de acuerdo con normas e instrucciones emitidas por la Superintendencia de Seguridad Social. Esta responsabilidad incluye el diseño, implementación y mantención de un control interno pertinente para la preparación y presentación razonable de estados financieros que estén exentos de representaciones incorrectas significativas, ya sea debido a fraude o error.

Responsabilidad del auditor

Nuestra responsabilidad consiste en expresar una opinión sobre estos estados financieros a base de nuestras auditorías. Efectuamos nuestras auditorías de acuerdo con normas de auditoría generalmente aceptadas en Chile. Tales normas requieren que planifiquemos y realicemos nuestro trabajo con el objeto de lograr un razonable grado de seguridad de que los estados financieros están exentos de representaciones incorrectas significativas.

Una auditoría comprende efectuar procedimientos para obtener evidencia de auditoría sobre los montos y revelaciones en los estados financieros. Los procedimientos seleccionados dependen del juicio del auditor, incluyendo la evaluación de los riesgos de representaciones incorrectas significativas de los estados financieros, ya sea debido a fraude o error. Al efectuar estas evaluaciones de los riesgos, el auditor considera el control interno pertinente para la preparación y presentación razonable de los estados financieros de la entidad con el objeto de diseñar procedimientos de auditoría que sean apropiados en las circunstancias, pero sin el propósito de expresar una opinión sobre la efectividad del control interno de la entidad. En consecuencia, no expresamos tal tipo de opinión. Una auditoría incluye, también, evaluar lo apropiadas que son las políticas de contabilidad utilizadas y la razonabilidad de las estimaciones contables significativas efectuadas por la Administración, así como una evaluación de la presentación general de los estados financieros.

Consideramos que la evidencia de auditoría que hemos obtenido es suficiente y apropiada para proporcionarnos una base para nuestra opinión.



Santiago, 25 de febrero de 2022
Asociación Chilena de Seguridad
2

Opinión

En nuestra opinión, los mencionados estados financieros presentan razonablemente, en todos sus aspectos significativos, la situación financiera de Asociación Chilena de Seguridad al 31 de diciembre de 2021 y 2020, los resultados de sus operaciones y los flujos de efectivo por los años terminados en esas fechas de acuerdo con normas e instrucciones de la Superintendencia de Seguridad Social.

Bases de contabilización

Tal como se señala en la Nota 2 a), los estados financieros de Asociación Chilena de Seguridad han sido preparados de acuerdo con normas e instrucciones emitidas por la Superintendencia de Seguridad Social, la cual constituye una base de contabilización distinta a las Normas Internacionales de Información Financiera (NIIF). Las diferencias más relevantes con NIIF, descritas en Nota 2 z), se refieren al reconocimiento y medición de ciertos activos y pasivos, incluyendo una estimación por MM\$ 64.000 correspondiente a siniestros que requieren un tratamiento médico prolongado. Al 31 de diciembre de 2021 la Asociación ya ha constituido MM\$ 46.000 por este concepto que se clasifican en el rubro Reserva por prestaciones médicas por otorgar, de los cuales MM\$ 19.000, fueron registrados con cargo a resultados del ejercicio 2021, mientras que MM\$ 27.000 fueron reconocidos con cargo a los resultados del ejercicio 2020 y anteriores. Nuestra opinión no se modifica con respecto a este asunto.

Firmado digitalmente por Héctor Agustín Silva Carrasco RUT: 8.951.059-7. El certificado correspondiente puede visualizarse en la versión electrónica de este documento.

FORMATO FUPEF – IFRS

IDENTIFICACIÓN

1.01	Razón Social	Asociación Chilena de Seguridad
1.02	Naturaleza Jurídica	Corporación de derecho privado sin fines de lucro
1.03	RUT	70.360.100-6
1.04	Domicilio	Ramón Carnicer N°163, Providencia
1.05	Región	Metropolitana
1.06	Teléfono	2 2 6852000
1.07	E-mail	jlmoreno@achs.cl
1.08	Representante Legal	Paul Schiodtz Obilinovich
1.09	Gerente General	Juan Luis Moreno Zuloaga
1.10	Directorio	

Cargo	R (*)	Nombre	Rut
Presidente	(E)	Paul Schiodtz Obilinovich	7.170.719-9
Vicepresidente	(E)	Paz Ovalle Puelma	6.615.460-2
Director	(E)	Sandro Solari Donaggio	9.585.729-9
Director	(E)	Claudio Muñoz Zúñiga	9.618.122-1
Director	(T)	Hernán Medina Tejos	6.621.027-8
Director	(T)	Luis Abarca Varas	8.602.936-7
Directora	(T)	Lorena Marchant Cancino	11.434.586-5
Directora	(T)	Virginia Araya Gaytán	12.939.571-0

1.11	Número de entidades empleadoras adherentes	89.976
1.12	Número de trabajadores afiliados	2.760.050
1.13	Número de pensionados	Invalidez: 5.006 Viudez: 3.091 Orfandad: 1.549 Madre de hijo de filiación no matrimonial: 490
1.14	Número de trabajadores de la Mutualidad	Permanentes: 4.618 A Plazo Fijo: 408
1.15	Patrimonio M\$	408.504.668

(*) Indicar (T) para representante de los trabajadores, (E) para representación de empresas y (P) para directores profesionales.

ASOCIACION CHILENA DE SEGURIDAD
ESTADO DE SITUACIÓN FINANCIERA CLASIFICADO
(Miles de pesos – M\$)

Código	ACTIVOS	Nota N°	31/12/2021	31/12/2020
	ACTIVOS CORRIENTES			
11010	Efectivo y efectivo equivalente	6	7.873.128	7.928.571
11020	Activos financieros a costo amortizado	7	69.893.454	58.219.867
11030	Activos financieros a valor razonable con cambios en resultado	8	226.543.632	204.737.878
11050	Deudores previsionales, neto	11	38.625.936	33.960.301
11060	Aportes legales por cobrar, neto	12	57.613	38.701
11070	Deudores por venta de servicios a terceros, neto	13	13.027.069	9.821.203
11080	Cuentas por cobrar a entidades relacionadas	14	8.765.598	6.219.789
11090	Otras cuentas por cobrar, neto	15	3.563.788	1.961.141
11100	Inventarios	16	6.087.545	6.387.937
11120	Gastos pagados por anticipado	19	2.407.949	1.200.715
11130	Activos por impuestos corrientes	20	3.843.138	426.313
11140	Otros activos corrientes	21	319.848	142.795
11200	SUBTOTAL ACTIVOS CORRIENTES		381.008.698	331.045.211
11300	Activos no corrientes y grupos en desapropiación clasificados como mantenidos para la venta	22	870.280	870.280
11000	TOTAL ACTIVOS CORRIENTES		381.878.978	331.915.491
	ACTIVOS NO CORRIENTES			
12010	Activos financieros a costo amortizado	7	177.005.371	176.829.221
12030	Deudores previsionales, neto	11	696.247	3.113.390
12040	Deudores por venta de servicios a terceros, neto	13	895.313	179.676
12050	Cuentas por cobrar a entidades relacionadas	14	-	-
12060	Otras cuentas por cobrar, neto	15	569.845	1.312.565
12070	Inversiones en asociadas y en negocios conjuntos contabilizadas por el método de la participación	23	97.443.263	78.043.445
12080	Otras inversiones contabilizadas por el método de participación	24	1.506.422	1.492.107
12100	Intangibles, neto	25	32.222.121	29.919.506
12110	Propiedades, planta y equipo, neto	26	217.793.331	205.023.097
12120	Propiedades de inversión	27	-	-
12130	Gastos pagados por anticipado	19	-	-
12140	Activos por impuestos diferidos	34	-	-
12150	Otros activos no corrientes	21	-	-
12000	TOTAL ACTIVOS NO CORRIENTES		528.131.913	495.913.007
10000	TOTAL ACTIVOS		910.010.891	827.828.498

Las notas adjuntas números 1 a 65, forman parte integral de estos estados financieros individuales

ASOCIACION CHILENA DE SEGURIDAD
ESTADO DE SITUACIÓN FINANCIERA CLASIFICADO
(Miles de pesos – M\$)

Código	PASIVOS Y PATRIMONIO NETO	Nota N°	31/12/2021	31/12/2020
	PASIVOS CORRIENTES			
21010	Pasivos financieros corrientes	28	1.553.404	1.505.450
21020	Prestaciones por pagar	29	19.758.787	16.015.332
21030	Acreedores comerciales y otras cuentas por pagar	30	51.768.801	46.727.301
21040	Cuentas por pagar a entidades relacionadas	31	9.111.665	6.089.967
21050	Capitales representativos de pensiones vigentes	32	27.423.525	24.632.070
21060	Reserva por prestaciones médicas por otorgar	32	6.692.205	6.609.981
21070	Reserva por subsidios por pagar	32	3.194.516	2.198.251
21080	Reserva por indemnizaciones por pagar	32	799.590	769.938
21090	Reserva adicional por insuficiencia de pasivos	32	-	-
21100	Reserva de siniestros ocurridos y no reportados (IBNR)	32	181.488	96.472
21110	Provisiones	33	832.346	699.683
21120	Retenciones, obligaciones previsionales e impuestos	33	4.700.905	4.438.313
21130	Impuestos por pagar	34	-	-
21140	Obligación por beneficios post empleo y otros beneficios	35	-	-
21160	Otros pasivos corrientes	36	600.242	20.090.539
21170	Ingresos diferidos	37	-	-
21180	Pasivos devengados	38	12.114.324	10.984.520
21200	SUBTOTAL PASIVOS CORRIENTES		138.731.798	140.857.817
21300	Pasivos incluidos en grupos de activos clasificados como mantenidos para la venta	39	-	-
21000	TOTAL PASIVOS CORRIENTES		138.731.798	140.857.817
	PASIVOS NO CORRIENTES			
22010	Pasivos financieros no corrientes	28	3.386.861	4.859.579
22020	Acreedores comerciales y otras cuentas por pagar	30	-	-
22030	Obligación por beneficios post empleo y otros beneficios	35	-	4.014.616
22040	Cuentas por pagar a entidades relacionadas	31	-	-
22050	Capitales representativos de pensiones vigentes	32	288.019.368	267.530.281
22060	Reserva por prestaciones médicas por otorgar	32	46.009.334	9.219
22070	Reserva por subsidios por pagar	32	-	-
22080	Reserva por Indemnizaciones por pagar	32	-	-
22090	Reserva de siniestros ocurridos y no reportados (IBNR)	32	17.437	8.986
22100	Reserva adicional por insuficiencia de pasivos	32	25.235.748	51.650.439
22120	Pasivos por impuestos diferidos	34	-	-
22130	Otros pasivos no corrientes	36	105.677	105.677
22000	TOTAL PASIVOS NO CORRIENTES		362.774.425	328.178.797
	PATRIMONIO NETO			
23010	Fondos acumulados		351.525.509	325.865.538
23020	Fondos de reserva eventualidades		8.800.467	9.092.790
23030	Fondo de contingencia	40	25.607.674	23.999.157
23050	Otras reservas	41	(26.595.299)	(26.408.123)
23060	Excedente (déficit) del ejercicio		49.166.317	26.242.522
23100	SUBTOTAL PATRIMONIO		408.504.668	358.791.884
23110	Participaciones no controladoras		-	-
23000	TOTAL PATRIMONIO NETO		408.504.668	358.791.884
20000	TOTAL PASIVOS Y PATRIMONIO NETO		910.010.891	827.828.498

Las notas adjuntas números 1 a 65, forman parte integral de estos estados financieros individuales

ASOCIACION CHILENA DE SEGURIDAD
ESTADO DE RESULTADOS POR FUNCIÓN
(Miles de pesos – M\$)

Código	Cuenta	Nota N°	01/01/2021 - 31/12/2021 -	01/01/2020 - 31/12/2020 -
41010	Ingresos por cotización básica		265.069.594	235.444.757
41020	Ingresos por cotización adicional		135.896.243	120.285.501
41040	Intereses, reajustes y multas por cotizaciones	42	3.706.045	4.304.149
41050	Rentas de inversiones financieras que respaldan reservas	43	3.766.850	4.575.088
41060	Ventas de servicios médicos a terceros	44	55.828.488	45.337.519
41070	Otros ingresos ordinarios	54	4.161.739	2.727.949
41000	TOTAL INGRESOS ORDINARIOS		468.428.959	412.674.963
42010	Subsidios	45	(46.788.567)	(39.075.894)
42020	Indemnizaciones	46	(5.693.028)	(6.194.877)
42030	Pensiones	47	(27.054.005)	(26.522.532)
42040	Prestaciones médicas	48	(141.279.080)	(148.257.399)
42050	Prestaciones preventivas de riesgos	49	(93.813.023)	(80.274.145)
42060	Funciones Técnicas	50	(3.687.368)	(4.233.258)
42070	Variación de los capitales representativos de pensiones vigentes		(23.280.542)	(9.890.114)
42080	Variación de la reserva por prestaciones médicas por otorgar		(19.082.339)	(80.351)
42090	Variación de la reserva por subsidios por pagar		(903.103)	659.109
42100	Variación de la reserva por indemnizaciones por pagar		(29.652)	617.457
42110	Variación de la reserva de siniestros ocurridos y no reportados		(93.466)	136.668
42120	Variación de la reserva adicional por insuficiencia de pasivos	32	(585.309)	(19.296.837)
42130	Costo de prestaciones médicas a terceros	44	(55.828.488)	(45.337.519)
42140	Pérdidas en inversiones financieras que respaldan reservas	43	(1.102.788)	(200.419)
42150	Gastos de administración	51	(22.493.900)	(22.224.161)
42160	Pérdida por deterioro (reversiones), neta	53	(9.423.111)	(11.628.840)
42170	Otros egresos ordinarios	54	(550.679)	(479.650)
42000	TOTAL EGRESOS ORDINARIOS		(451.688.448)	(412.282.762)
43000	MARGEN BRUTO		16.740.511	392.201
44010	Utilidad (pérdida) en inversiones inmobiliarias		-	-
44020	Rentas de otras inversiones	43	2.615.304	11.118.287
44040	Pérdidas en otras inversiones	43	(21.228.695)	(1.636.239)
44050	Participación en utilidad (pérdida) de asociadas y de negocios conjuntos contabilizadas por el método de la participación	23	22.729.336	4.772.752
44060	Otros ingresos	54	1.632.594	1.551.412
44070	Otros egresos	54	(144.795)	(126.010)
44080	Diferencia de cambio	55	11.156	(65.519)
44090	Utilidad (pérdida) por unidades de reajuste	55	26.810.906	10.235.638
44000	RESULTADO ANTES DE IMPUESTO		49.166.317	26.242.522
45010	Utilidad (pérdida) por operaciones discontinuas		-	-
45020	(Gasto) Ingreso por impuesto a la renta	34	-	-
46000	EXCEDENTE (DÉFICIT) DEL EJERCICIO		49.166.317	26.242.522
47010	Utilidad (pérdida) atribuible a tenedores de instrumentos de participación en el patrimonio neto de la controladora		49.166.317	26.242.522
47020	Utilidad (pérdida) del ejercicio atribuible a participaciones no controladoras		-	-
47000	EXCEDENTE (DÉFICIT) DEL EJERCICIO		49.166.317	26.242.522

Las notas adjuntas números 1 a 65, forman parte integral de estos estados financieros individuales

**ASOCIACION CHILENA DE SEGURIDAD
ESTADO DE RESULTADOS INTEGRALES
(Miles de pesos – M\$)**

Código	Cuenta	Nota N°	01/01/2021 - 31/12/2021 -	01/01/2020 - 31/12/2020 -
47000	EXCEDENTE (DÉFICIT) DEL EJERCICIO		49.166.317	26.242.522
48010	Revalorizaciones de propiedades, planta y equipo		-	-
48020	Activos financieros a valor razonable con cambio en resultado		-	-
48030	Cobertura de flujo de caja		-	-
48040	Ajustes por conversión		-	-
48050	Ajustes de coligadas o asociadas		349.575	(239.475)
48060	Utilidades (pérdidas) actuariales definidas como beneficios de planes de post empleo	35	(187.176)	(482.438)
48070	Impuestos diferidos	34	-	-
48000	TOTAL OTROS INGRESOS Y GASTOS INTEGRALES		162.399	(721.913)
49000	TOTAL RESULTADO INTEGRAL		49.328.716	25.520.609

Las notas adjuntas números 1 a 65, forman parte integral de estos estados financieros individuales

ASOCIACIÓN CHILENA DE SEGURIDAD
ESTADO DE CAMBIOS EN EL PATRIMONIO NETO
(Miles de pesos - M\$)

Concepto	Variación de Reservas			Cuentas de Valoración		Fondos Acumulados				Otros resultados integrales	Participaciones no controladoras	Total
	Fondo de reservas de eventualidades	Fondo de contingencia	Otras reservas	Ajuste de inversiones a valor razonable	Ajuste acumulado por diferencias de conversión	Excedente (déficit) de ejercicios anteriores	Excedente (déficit) del ejercicio	Resultados en valuación de propiedades	Resultados en cobertura de flujos de caja			
Saldo inicial al 01/01/2020	8.406.270	35.298.513	(25.925.685)	-	-	327.756.233	-	-	-	-	-	345.535.331
Saldo inicial al 01/01/2020 reexpresado	-	-	-	-	-	-	-	-	-	-	-	-
Incremento (decremento) resultantes de combinaciones de negocios	-	-	-	-	-	-	-	-	-	-	-	-
Resultado de gastos e ingresos integrales	-	-	-	-	-	-	-	-	-	-	-	-
Dividendos	-	-	-	-	-	-	-	-	-	-	-	-
Ajuste anual del fondo de reserva de eventualidades	686.520	-	-	-	-	(686.520)	-	-	-	-	-	-
Ingreso por cotización extraordinaria del 0,01%	-	329.685	-	-	-	(329.685)	-	-	-	-	-	-
Diferencia positiva del GPE menos GAP	-	-	-	-	-	-	-	-	-	-	-	-
0,25% del Ingreso por Cotizaciones	-	899.863	-	-	-	(899.863)	-	-	-	-	-	-
Recursos del FC que exceden su límite	-	1.100.686	-	-	-	(1.100.686)	-	-	-	-	-	-
Gasto en pensiones y otros beneficios, con cargo al FC	-	(13.629.590)	-	-	-	1.365.534	-	-	-	-	-	(12.264.056)
Otros cargos (abonos) al FC	-	-	-	-	-	-	-	-	-	-	-	-
Otras variaciones patrimoniales												
Efecto variaciones patrimoniales asociados y/o coligada	-	-	-	-	-	(239.475)	-	-	-	-	-	(239.475)
Ganancias (Pérdidas) Actuariales Beneficios post empleo	-	-	(482.438)	-	-	-	-	-	-	-	-	(482.438)
Excedente (déficit) del ejercicio	-	-	-	-	-	-	26.242.522	-	-	-	-	26.242.522
Saldo final al 31/12/2020	9.092.790	23.999.157	(26.408.123)	-	-	325.865.538	26.242.522	-	-	-	-	358.791.884

Glosario:

FC : Corresponde al fondo de contingencia definido en el artículo 21, letra A, de la Ley N° 19.578.

GAP : Corresponde al gasto ajustado de pensiones, definido en el artículo 22, letra B, N° 1, de la Ley N° 19.578.

GPE : Corresponde al gasto de pensiones equivalente, definido en el artículo 22, letra B, N° 3, de la Ley N° 19.578.

VAOIEP : Corresponde al valor actual de las obligaciones por incrementos extraordinarios otorgados a las pensiones y beneficios pecuniarios extraordinarios concedidos a los pensionados citado en artículo 21, letra A, de la ley N° 19.578.

ASOCIACIÓN CHILENA DE SEGURIDAD
ESTADO DE CAMBIOS EN EL PATRIMONIO NETO
(Miles de pesos - M\$)

Concepto	Variación de Reservas			Cuentas de Valoración		Fondos Acumulados				Otros resultados integrales	Participaciones no controladoras	Total
	Fondo de reservas de eventualidades	Fondo de contingencia	Otras reservas	Ajuste de inversiones a valor razonable	Ajuste acumulado por diferencias de conversión	Excedente (déficit) de ejercicios anteriores	Excedente (déficit) del ejercicio	Resultados en valuación de propiedades	Resultados en cobertura de flujos de caja			
Saldo inicial al 01/01/2021	9.092.790	23.999.157	(26.408.123)	-	-	352.108.060	-	-	-	-	-	358.791.884
Saldo inicial al 01/01/2021 reexpresado	-	-	-	-	-	-	-	-	-	-	-	-
Incremento (decremento) resultantes de combinaciones de negocios	-	-	-	-	-	-	-	-	-	-	-	-
Resultado de gastos e ingresos integrales	-	-	-	-	-	-	-	-	-	-	-	-
Dividendos	-	-	-	-	-	-	-	-	-	-	-	-
Ajuste anual del fondo de reserva de eventualidades	(292.323)	-	-	-	-	292.323	-	-	-	-	-	-
Diferencia positiva del GPE menos GAP	-	1.108.939	-	-	-	(1.108.939)	-	-	-	-	-	-
0,25% del Ingreso por Cotizaciones	-	1.011.441	-	-	-	(1.011.441)	-	-	-	-	-	-
Recursos del FC que exceden su límite	-	1.720.857	-	-	-	(1.720.857)	-	-	-	-	-	-
Gasto en pensiones y otros beneficios, con cargo al FC	-	(2.232.720)	-	-	-	2.232.720	-	-	-	-	-	-
Otros cargos (abonos) al FC	-	-	-	-	-	-	-	-	-	-	-	-
Otras variaciones patrimoniales												
Efecto variaciones patrimoniales asociados y/o coligada	-	-	-	-	-	349.575	-	-	-	-	-	349.575
Ganancias (Pérdidas) Actuariales Beneficios post empleo	-	-	(187.176)	-	-	384.068	-	-	-	-	-	196.892
Excedente (déficit) del ejercicio	-	-	-	-	-	-	49.166.317	-	-	-	-	49.166.317
Saldo final al 31/12/2021	8.800.467	25.607.674	(26.595.299)	-	-	351.525.509	49.166.317	-	-	-	-	408.504.668

Glosario:

FC : Corresponde al fondo de contingencia definido en el artículo 21, letra A, de la Ley N° 19.578.

GAP : Corresponde al gasto ajustado de pensiones, definido en el artículo 22, letra B, N° 1, de la Ley N° 19.578.

GPE : Corresponde al gasto de pensiones equivalente, definido en el artículo 22, letra B, N° 3, de la Ley N° 19.578.

VAOIEP : Corresponde al valor actual de las obligaciones por incrementos extraordinarios otorgados a las pensiones y beneficios pecuniarios extraordinarios concedidos a los pensionados citado en artículo 21, letra A, de la ley N° 19.578.

ASOCIACIÓN CHILENA DE SEGURIDAD
ESTADO DE FLUJO DE EFECTIVO DIRECTO
(Miles de pesos - M\$)

Código	CUENTAS	Nota N°	01/01/2021 - 31/12/2021 -	01/01/2020 - 31/12/2020 -
91110	Recaudación por cotización básica		254.775.623	230.373.773
91120	Recaudación por cotización adicional		130.239.911	113.039.923
91140	Recaudación por intereses, reajustes y multas por cotizaciones		3.046.439	2.759.986
91150	Rentas de inversiones financieras		(1.073.834)	8.141.434
91160	Recaudación por ventas de servicios a terceros		63.246.566	50.124.301
91170	Otros ingresos percibidos	56	3.411.326	958.226
91100	TOTAL INGRESOS DE ACTIVIDADES DE LA OPERACIÓN		453.646.031	405.397.643
91510	Egresos por pago de subsidios		(44.391.642)	(38.401.254)
91520	Egresos por pago de indemnizaciones		(5.834.802)	(6.085.559)
91530	Egresos por pago de pensiones		(25.698.043)	(24.730.354)
91540	Egresos por prestaciones médicas		(135.025.917)	(135.407.181)
91550	Egresos por prestaciones preventivas de riesgos		(89.660.758)	(73.316.379)
91560	Egresos por funciones técnicas		(2.067.888)	(3.866.340)
91570	Egresos por prestaciones médicas a terceros		(53.357.458)	(41.407.883)
91580	Egresos por administración		(22.954.567)	(20.297.880)
91590	Gastos financieros		-	-
91600	Otros egresos efectuados	56	(522.874)	(473.716)
91610	Impuesto al valor agregado y otros similares pagados		(9.450.587)	(9.752.819)
91500	TOTAL EGRESOS DE ACTIVIDADES DE LA OPERACIÓN		(388.964.536)	(353.739.365)
91000	FLUJO NETO POSITIVO (NEGATIVO) ORIGINADO POR ACTIVIDADES DE LA OPERACIÓN		64.681.495	51.658.278
92110	Obtención de préstamos		-	-
92120	Otras fuentes de financiamiento	57	-	-
92100	TOTAL INGRESOS DE ACTIVIDADES DE FINANCIAMIENTO		-	-
92510	Pago de préstamos (menos)		-	-
92520	Otros desembolsos por financiamiento (menos)	57	-	-
92500	TOTAL EGRESOS DE ACTIVIDADES DE FINANCIAMIENTO		-	-
92000	FLUJO NETO POSITIVO (NEGATIVO) ORIGINADO POR ACTIVIDADES DE FINANCIAMIENTO		-	-
93110	Ventas de propiedades, planta y equipo		1.905.509	62.498
93120	Venta de propiedades de inversión		-	-
93130	Venta de participaciones en asociadas contabilizadas por el método de la participación		-	-
93140	Venta de inversiones financieras que respaldan reservas		241.021.939	253.945.616
93150	Ventas de otros instrumentos financieros		197.922.037	522.296.811
93160	Otros ingresos percibidos	58	-	-
93100	TOTAL INGRESOS DE ACTIVIDADES DE INVERSIÓN		440.849.485	776.304.925
93510	Inversiones en propiedades, planta y equipos		(24.200.681)	(27.695.588)
93520	Pago de intereses capitalizados		-	-
93530	Inversiones en participación en asociadas y en negocios conjuntos contabilizadas por el método de la participación		(19.500.000)	(19.500.000)
93540	Inversiones en activos financieros que respaldan reservas		(235.368.865)	(253.966.625)
93550	Inversiones en otros activos financieros		(226.516.877)	(525.237.588)
93560	Otros desembolsos de inversión	58	-	-
93500	TOTAL EGRESOS DE ACTIVIDADES DE INVERSIÓN		(505.586.423)	(826.399.801)
93000	FLUJO NETO POSITIVO (NEGATIVO) ORIGINADO POR ACTIVIDADES DE INVERSIÓN		(64.736.938)	(50.094.876)
94000	FLUJO NETO TOTAL POSITIVO (NEGATIVO) DEL EJERCICIO		(55.443)	1.563.402
94500	Efecto de las variaciones de los tipos de cambio		-	-
95000	VARIACIÓN NETA DEL EFECTIVO Y EFECTIVO EQUIVALENTE		(55.443)	1.563.402
95500	SALDO INICIAL DEL EFECTIVO Y EFECTIVO EQUIVALENTE		7.928.571	6.365.169
96000	SALDO FINAL DEL EFECTIVO Y EFECTIVO EQUIVALENTE		7.873.128	7.928.571

Las notas adjuntas números 1 a 65, forman parte integral de estos estados financieros individuales

NOTA 1. INFORMACIÓN GENERAL

La Asociación Chilena de Seguridad (en adelante “la Asociación”) es una corporación sin fines de lucro de carácter mutual que administra el seguro social contra riesgos de accidentes del trabajo y enfermedades profesionales de los trabajadores de sus empresas adherentes, de acuerdo a las disposiciones contempladas en la Ley N° 16.744, concediéndose la personalidad jurídica por Decreto N° 3.209 de fecha 26 de junio de 1958, encontrándose fiscalizada por la Superintendencia de Seguridad Social.

Los estados financieros individuales al 31 de diciembre de 2021 fueron autorizados para su emisión por el Directorio de la Asociación el 25 de febrero de 2022.

NOTA 2. BASES DE PRESENTACIÓN DE LOS ESTADOS FINANCIEROS INDIVIDUALES Y POLITICAS CONTABLES APLICADAS**a) Bases de preparación**

Los presentes Estados Financieros individuales de la Asociación Chilena de Seguridad al 31 de diciembre de 2021 y 31 de diciembre de 2020 constituyen los Estados Financieros preparados de acuerdo con las Normas Internacionales de Información Financiera (NIIF) y con las normas e instrucciones impartidas por la Superintendencia de Seguridad Social (en adelante SUSESO), establecidas en el Compendio de Normas del Seguro Social de Accidentes del Trabajo y Enfermedades Profesionales, (en adelante compendio), que constituyen la normativa vigente del Seguro Social de la Ley N° 16.744 y sus oficios complementarios, las que primaran sobre las NIIF en caso de existir discrepancias.

A continuación se describen las principales políticas contables adoptadas en la preparación de estos Estados Financieros individuales. Tal como lo requiere NIC1, estas políticas han sido diseñadas en función de las NIIF vigentes al 31 de diciembre 2021 y aplicadas de manera uniforme a todos los ejercicios que se presentan en estos Estados Financieros individuales.

Los Estados Financieros individuales se han preparado bajo el criterio del costo histórico, modificado por la valuación de ciertos activos financieros y pasivos financieros a su valor justo.

La preparación de los Estados Financieros individuales conforme a las NIIF requiere el uso de ciertas estimaciones contables críticas. También exige a la Administración que ejerza su juicio en el proceso de aplicación de las políticas contables de la Mutualidad. En la Nota 5 se revelan las áreas que implican un mayor grado de complejidad o las áreas donde la hipótesis y estimaciones son significativas para los Estados Financieros individuales.

NOTAS A LOS ESTADOS FINANCIEROS

Al 31 de diciembre de 2021 y 31 de diciembre de 2020

En miles de pesos – M\$

- i) Normas Internacionales de Información Financiera adoptadas con anticipación por la Asociación.

A la fecha de emisión de los Estados Financieros, la Asociación no ha aplicado anticipadamente ninguna de las modificaciones o nuevas Normas Internacionales de Información Financiera que se describen en el punto ii.

- ii) Normas modificaciones e interpretaciones a las normas existentes que no han entrado en vigencia, y que la mutualidad no ha adoptado con anticipación.

Enmienda a la NIIF 3, "Combinaciones de negocios" se hicieron modificaciones menores a la NIIF 3 para actualizar las referencias al Marco conceptual para la información financiera, sin cambiar los requerimientos de combinaciones de negocios.	01-01-2022
Enmienda a la NIC 16, "Propiedades, planta y equipo" prohíbe a las compañías deducir del costo de la propiedad, planta y equipos los ingresos recibidos por la venta de artículos producidos mientras la compañía está preparando el activo para su uso previsto. La compañía debe reconocer dichos ingresos de ventas y costos relacionados en la ganancia o pérdida del ejercicio.	01-01-2022
Enmienda a la NIC 37, "Provisiones, pasivos contingentes y activos contingentes" aclara para los contratos onerosos qué costos inevitables debe incluir una compañía para evaluar si un contrato generará pérdidas.	01-01-2022
Mejoras anuales a las normas NIIF ciclo 2018–2020. Las siguientes mejoras se finalizaron en mayo de 2020: - NIIF 9 Instrumentos financieros: aclara qué honorarios deben incluirse en la prueba del 10% para la baja en cuentas de pasivos financieros. - NIIF 16 Arrendamientos: modificación del ejemplo ilustrativo 13 para eliminar la ilustración de los pagos del arrendador en relación con las mejoras de arrendamiento, para eliminar cualquier confusión sobre el tratamiento de los incentivos de arrendamiento.	01-01-2022
NIIF 17 "Contratos de Seguros". Publicada en mayo de 2017, reemplaza a la actual NIIF 4. La NIIF 17 cambiará principalmente la contabilidad para todas las entidades que emitan contratos de seguros y contratos de inversión con características de participación discrecional. La norma se aplica a los períodos anuales que comiencen a partir del 1 de enero de 2023, permitiéndose la aplicación anticipada siempre y cuando se aplique la NIIF 15, "Ingresos de los contratos con clientes" y NIIF 9, "Instrumentos financieros".	01-01-2023
Enmienda a la NIC 1 "Presentación de estados financieros" sobre clasificación de pasivos ". Esta enmienda, aclara que los pasivos se clasificarán como corrientes o no corrientes dependiendo de los derechos que existan al cierre del período de reporte. La clasificación no se ve afectada por las expectativas de la entidad o los eventos posteriores a la fecha del informe (por ejemplo, la recepción de una renuncia o un incumplimiento del pacto). La enmienda también aclara lo que significa la NIC 1 cuando se refiere a la "liquidación" de un pasivo. La enmienda deberá aplicarse retrospectivamente de acuerdo con NIC 8. Fecha efectiva de aplicación inicial 1 de enero de 2022 sin embargo, dicha fecha fue diferida al 1 de enero de 2024.	01-01-2024
Enmiendas a la NIC 1 "Presentación de estados financieros" y NIC 8 "Políticas Contables, Cambios en las Estimaciones Contables y Errores", publicada en febrero de 2021. Las modificaciones tienen como objetivo mejorar las revelaciones de políticas contables y ayudar a los usuarios de los estados financieros a distinguir entre cambios en las estimaciones contables y cambios en las políticas contables.	01-01-2023

NOTAS A LOS ESTADOS FINANCIEROS

Al 31 de diciembre de 2021 y 31 de diciembre de 2020

En miles de pesos – M\$

Modificación de la NIC 12 - Impuestos diferidos relacionados con activos y pasivos que surgen de una sola transacción. Estas modificaciones requieren que las empresas reconozcan impuestos diferidos sobre transacciones que, en el reconocimiento inicial, dan lugar a montos iguales de diferencias temporarias imponibles y deducibles.	01-01-2023
Enmienda a NIIF 10 “Estados Financieros Consolidados” y NIC 28 “Inversiones en asociadas y negocios conjuntos”. Publicada en septiembre 2014. Esta modificación aborda una inconsistencia entre los requerimientos de la NIIF 10 y los de la NIC 28 en el tratamiento de la venta o la aportación de bienes entre un inversor y su asociada o negocio conjunto. La principal consecuencia de las enmiendas es que se reconoce una ganancia o pérdida completa cuando la transacción involucra un negocio (se encuentre en una filial o no) y una ganancia o pérdida parcial cuando la transacción involucra activos que no constituyen un negocio, incluso si estos activos están en una subsidiaria.	Indeterminado

La administración de la Asociación estima que la adopción de las normas, interpretaciones y enmiendas antes descritas no tendrán un impacto significativo en los estados financieros individuales de la Asociación, en el período de su primera aplicación, en lo relativo a la NIIF 17 “Contratos de Seguros”, la administración está evaluando el impacto de su aplicación en los estados financieros

- iii) Normas, interpretaciones y enmiendas obligatorias por primera vez para los ejercicios financieros iniciados el 1 de enero de 2021.

Enmiendas y mejoras

Enmiendas a la NIIF 9, NIC 39, NIIF 7, NIIF 4 y NIIF 16 “Reforma de la tasa de interés de referencia (IBOR)- Fase 2”. Publicada en agosto de 2020. Aborda los problemas que surgen durante la reforma de las tasas de interés de referencia, incluido el reemplazo de una tasa de referencia por una alternativa.

Enmienda a NIIF 16 “Concesiones de alquiler” Publicada en marzo de 2021. Esta enmienda amplía por un año el período de aplicación del expediente práctico de la NIIF 16 Arrendamientos (contenido en la enmienda a dicha norma publicada en mayo de 2020), con el propósito de ayudar a los arrendatarios a contabilizar las concesiones de alquiler relacionadas con el Covid-19. Se extiende la cobertura inicial de la enmienda desde el 30 de junio del 2021 hasta el 30 de junio de 2022. La enmienda es efectiva para los períodos anuales que comienzan a partir del 1 de abril de 2021, sin embargo, se permite su adopción anticipada incluso para los estados financieros cuya emisión no ha sido autorizada al 31 de marzo de 2021.

Enmienda a NIIF4 “Contratos de seguro”: aplazamiento de la NIIF 9 (emitida el 25 de junio de 2020). Esta modificación difiere la fecha de aplicación de la NIIF 17 en dos años hasta el 1 de enero de 2023 y cambian la fecha fijada de la exención temporal en la NIIF 4 de aplicar la NIIF 9 “Instrumentos financieros” hasta el 1 de enero de 2023.

La adopción de las normas, enmiendas e interpretaciones antes descritas, no tienen un impacto significativo en los estados financieros de la Asociación.

b) Bases de consolidación

Esta nota no es aplicable, debido a que el presente informe corresponde a Estados Financieros individuales.

c) Transacciones en moneda extranjera

i) Moneda de presentación y moneda funcional.

Las partidas incluidas en los Estados Financieros de cada una de las entidades de la mutualidad se valorizan utilizando la moneda del entorno económico principal en que la entidad opera.

Los Estados Financieros individuales se presentan en pesos chilenos, que es la moneda funcional y de presentación de la Asociación.

ii) Transacciones y saldos.

Las transacciones en moneda extranjera se convierten a la moneda funcional utilizando los tipos de cambio vigentes en las fechas de las transacciones. Las pérdidas y ganancias en moneda extranjera que resultan de la liquidación de estas transacciones y de la conversión a los tipos de cambio de cierre de los activos y pasivos monetarios denominados en moneda extranjera se reconocen en la cuenta de resultados.

iii) Entidades en el exterior.

Al 31 de diciembre de 2021 y 31 de diciembre de 2020, la Asociación no posee sociedades y filiales o coligadas en el exterior.

iv) Paridades

El siguiente cuadro muestra las paridades de moneda extranjera y de unidades reajustables al cierre del ejercicio:

Moneda	Tipo de Moneda	31/12/2021	31/12/2020
		\$	\$
Dólar Estadounidense	US\$	844,69	710,95
Unidad de Fomento	UF	30.991,74	29.070,33

d) Propiedades, planta y equipo

Los bienes de propiedades, planta y equipo son registrados inicialmente al costo de adquisición más todos aquellos costos necesarios para dejar el activo en la ubicación y condición necesaria para operar. Posteriormente, se registran al costo y se presentan netos de su depreciación acumulada y deterioro de valor en el caso de corresponder, exceptuando los bienes inmuebles, los cuales se encuentran valorizados a su valor justo de acuerdo al Compendio.

Los bienes de propiedades, planta y equipo son depreciados linealmente durante su vida útil, la que se determina de acuerdo a lo recomendado por el fabricante, en ausencia de ésta se aplica la siguiente tabla:

Activos	Vida o Tasa Mínima	Vida o Tasa Máxima
Construcción, obras de infraestructura e instalaciones	40	80
Instrumental y equipos médicos	3	8
Equipos, muebles y útiles	3	7
Vehículos y otros medios de transporte	6	6
Activos en leasing	3	4

Durante el año 2021 no hubo cambios de estimación contable de las vidas útiles, los valores residuales, métodos de depreciación y costos de desmantelamiento.

e) Propiedades de inversión

Al 31 de diciembre de 2021 y 31 de diciembre de 2020 la Asociación no posee propiedades de inversión.

f) Activos intangibles**i) Menor Valor o Plusvalía Comprada (Goodwill)**

El menor valor o plusvalía surge en la adquisición de un negocio y representa un exceso del costo de adquisición, sobre el valor razonable de los activos netos identificables adquiridos.

Anualmente el menor valor reconocido por separado es sometido a pruebas por deterioro de valor justo y se valoriza a su costo menos pérdidas acumuladas por deterioro, de corresponder.

ii) Marcas comerciales y licencias

La Asociación no posee en sus registros contables marcas comerciales y licencias.

iii) Programas informáticos

Las licencias adquiridas de programas informáticos son capitalizadas al valor de los costos incurridos en adquirirlas y prepararlas para usar los programas específicos. Estos costos se amortizan durante sus vidas útiles estimadas.

Los costos directamente relacionados con la producción de programas informáticos únicos e identificables controlados por la Asociación, y que es probable que vayan a generar beneficios económicos superiores a los costos durante más de un año, se reconocen como activos intangibles. Los costos directos incluyen los gastos del personal que desarrolla los programas informáticos y un porcentaje adecuado de gastos generales.

Los costos de desarrollo de programas informáticos reconocidos como activos, se amortizan durante sus vidas útiles estimadas.

iv) Gastos de investigación y desarrollo

Los gastos de investigación y desarrollo se reconocen como un gasto en el ejercicio en que se incurren, ya que estos no cumplen con los requisitos para reconocerse como activos intangibles.

g) Costos por intereses

La Asociación al 31 de diciembre de 2021 y 31 de diciembre de 2020 no presenta costos por intereses.

h) Pérdidas por deterioro de valor de los activos no financieros

Los activos que tienen una vida útil indefinida no están sujetos a amortización y se someten anualmente a pruebas de pérdidas por deterioro del valor. Los activos sujetos a depreciación o amortización se someten a pruebas de pérdidas por deterioro siempre que algún suceso o cambio en las circunstancias indique que su valor libros puede no ser recuperable. Se reconoce una pérdida por deterioro por el exceso del valor libro del activo sobre su importe recuperable.

El importe recuperable es el valor razonable de un activo menos los costos para la venta o el valor de uso, el mayor de los dos. A efectos de evaluar las pérdidas por deterioro de valor, los activos se agrupan al nivel más bajo para el que hay flujos de efectivo identificables por separado (Unidades Generadoras de Efectivo). Los activos no financieros, distintos de la plusvalía comprada (Goodwill), que hubieran sufrido una pérdida por deterioro se someten a revisiones a cada fecha de balance en caso de que se hubieran producido reversiones de la pérdida.

i) Activos financieros**i) Activos financieros a valor razonable con cambios en resultados**

Se valorizan a valor justo con impacto en resultados. Los activos financieros a valor razonable con cambios en resultados son activos financieros mantenidos para negociar. Un activo financiero se clasifica en esta categoría si se adquiere principalmente con el propósito de venderse en el corto plazo. Los activos de esta categoría se clasifican como activos corrientes.

ii) Activos financieros a costo amortizado

Los activos financieros a costo amortizado son activos financieros no derivados con pagos fijos o determinables que no cotizan en un mercado activo poseen características de préstamos y son administrados sobre la base de rendimientos contractuales, estos se incluyen en activos corrientes, aquellos cuyos vencimientos sean superiores a 12 meses desde la fecha del balance se clasifican como activos no corrientes.

j) Instrumentos financieros derivados y actividades de cobertura

Al 31 de diciembre de 2021 y 31 de diciembre de 2020, la Asociación no posee instrumentos financieros derivados e instrumentos de cobertura.

k) Existencias

Los inventarios se valorizan a su costo o a su valor neto realizable, según cual sea menor. El costo se determina por el método del Precio Promedio Ponderado. La Asociación determina una provisión por deterioro equivalente a la obsolescencia de inventarios.

l) Deudores comerciales y otras cuentas por cobrar

Las cuentas comerciales por cobrar se reconocen inicialmente por su valor razonable, menos la provisión por pérdidas por deterioro del valor. Se establece una provisión para pérdidas por deterioro de cuentas comerciales por cobrar, en base a las pérdidas esperadas y cuando existe evidencia objetiva de que la Asociación no será capaz de cobrar todos los importes que se le adeudan de acuerdo con los términos originales de las cuentas por cobrar.

NOTAS A LOS ESTADOS FINANCIEROS

Al 31 de diciembre de 2021 y 31 de diciembre de 2020

En miles de pesos – M\$

i) Deudores previsionales

Corresponde a las cotizaciones devengadas por la Asociación en el mes que se informa, en su calidad de organismo administrador del Seguro Social de la Ley N° 16.744, como asimismo las deudas cuya morosidad no exceda el período de tres meses, derivadas de cotizaciones declaradas y no pagadas y de las cotizaciones que se encuentren en cobranza producto de haberse emitido una resolución en tal sentido. Asimismo, y tratándose de la cotización adicional, y las concurrencias se incluye la diferencia no declarada que le corresponda enterar a las entidades empleadoras como consecuencia del eventual incremento a su tasa de cotización adicional por el proceso D.S. N° 67.

Las concurrencias por cobrar tanto de pensiones como de indemnizaciones, igualmente, y tratándose de la cotización adicional, se imputará la diferencia no declarada que le corresponda enterar a las entidades empleadoras como consecuencia de un recargo fijado a su tasa de cotización adicional.

Para la Asociación el importe de la provisión por deudas previsionales se calcula utilizando un modelo de pérdida esperada de acuerdo a lo instruido en el punto 4. Reconocimiento y provisiones por riesgo crédito capítulo III, letra B, título IV, libro VII, del Compendio de Normas.

Los castigos autorizados por SUSESO tanto para el año 2021 como para el año 2020 no generaron efectos en resultado debido a que existe provisión de deterioro por el 100% de lo castigado; la diferencia entre el monto castigado y el monto aprobado por SUSESO se produce principalmente por recuperaciones entre la fecha de aprobación y la fecha de aplicación del castigo.

Castigos Aprobados 2021

Tipo deudor	Periodo	Fecha Envío	Monto Aprobado de Castigo M\$	Fecha Aprobación	Monto castigado M\$	Castigo aplicado al	EDI M\$	Efecto en resultado M\$
LEY	2do Semestre 2020	31-01-2021	822.913	27-05-2021	809.207	30-06-2021	809.207	-
RIM	2do Semestre 2020	31-01-2021	437.864	27-05-2021	431.446	30-06-2021	431.446	-
LEY	1er Semestre 2021	27-07-2021	997.300	09-12-2021	979.554	31-12-2021	979.554	-
RIM (*)	1er Semestre 2021	27-07-2021	395.269	09-12-2021	393.892	31-12-2021	393.892	-

Castigos Aprobados 2020

Tipo deudor	Periodo	Fecha Envío	Monto Aprobado de Castigo M\$	Fecha Aprobación	Monto castigado M\$	Castigo aplicado al	EDI M\$	Efecto en resultado M\$
PREV.	2do Semestre 2019	31-01-2020	6.562.932	15-05-2020	6.505.528	30-06-2020	6.505.528	-
PREV.	2do Semestre 2019	31-01-2020	1.989.121	15-05-2020	1.952.321	30-06-2020	1.952.321	-
LEY	1er Semestre 2020	30-07-2020	582.077	23-10-2020	581.269	31-12-2020	581.269	-
RIM (*)	1er Semestre 2020	30-07-2020	240.624	23-10-2020	240.632	31-12-2020	240.632	-

(*) Reajustes, intereses y multas (RIM)

NOTAS A LOS ESTADOS FINANCIEROS

Al 31 de diciembre de 2021 y 31 de diciembre de 2020

En miles de pesos – M\$

Al 31 de diciembre de 2021 los beneficios por cobrar corriente y no corriente ascienden a M\$4.285.563 y M\$53.824.072 respectivamente; los saldos pendientes de cobro tienen una provisión por deterioro equivalente al 100% del saldo.

Al 31 de diciembre de 2020 los beneficios por cobrar corriente y no corriente ascienden a M\$1.930.923 y M\$49.175.010 respectivamente; los saldos pendientes de cobro tienen una provisión por deterioro equivalente al 100% del saldo.

ii) Aportes legales por cobrar y otros

Corresponde a los recursos por cobrar al fondo único de prestaciones familiares, subsidios de cesantía y por las concurrencias por cobrar, tanto de pensiones como de indemnizaciones, y cualquier otro importe que se deba recuperar del fisco en virtud de alguna norma legal o reglamentaria.

Para la Asociación el importe de la provisión por aportes legales por cobrar y otros se calcula utilizando un modelo de pérdida esperada conforme a lo estipulado en el Compendio emitido por la SUSESO.

iii) Deudores por venta de servicios a terceros

Se registran todos los documentos y cuentas por cobrar originados por la venta de servicios no contemplados en la Ley N° 16.744 por parte de la Asociación. Se incluyen también los reajustes, multas e intereses que correspondan, calculados de conformidad con las normas legales que las rigen o por acuerdos convenidos entre las partes, pero sólo que se trate de deuda no vencida.

Se clasifican en el activo corriente las deudas que no registran una morosidad superior a tres meses. El saldo de este rubro corresponde al valor neto de los deudores por venta de servicios a terceros, es decir, descontado el monto de la estimación de deterioro.

Los castigos autorizados por SUSESO tanto para el año 2021 como para el año 2020 no generaron efectos en resultado debido a que existe provisión de deterioro por el 100% de lo castigado, la diferencia entre el monto castigado y el monto aprobado por SUSESO se produce principalmente por recuperaciones entre la fecha de aprobación y la fecha de aplicación del castigo.

Castigos aprobados 2021

Tipo deudor	Periodo	Fecha Envío	Monto Aprobado de Castigo M\$	Fecha Aprobación	Monto castigado M\$	Castigo aplicado al	EDI M\$	Efecto en resultado M\$
VST.	2do Semestre 2020	31-01-2021	1.464.935	27-05-2021	1.392.201	30-06-2021	1.392.201	-
VST.	1er Semestre 2021	27-07-2021	138.222	09-12-2021	136.473	31-12-2021	136.473	-

Castigos aprobados 2020

Tipo deudor	Periodo	Fecha Envío	Monto Aprobado de Castigo M\$	Fecha Aprobación	Monto castigado M\$	Castigo aplicado al	EDI M\$	Efecto en resultado M\$
VST.	2do Semestre 2019	31-01-2020	5.789.497	15-05-2020	5.741.412	30-06-2020	5.741.412	-
VST.	1er Semestre 2020	30-07-2020	490.952	23-10-2020	489.074	31-12-2020	489.074	-

m) Efectivo y equivalentes al efectivo

El efectivo y equivalentes al efectivo incluyen el efectivo en caja, los depósitos a plazo en entidades de crédito, otras inversiones a corto plazo de gran liquidez con un vencimiento original menor o igual a tres meses y los sobregiros bancarios. En el estado de situación financiera, los sobregiros bancarios se clasifican como obligaciones con bancos e instituciones financieras en el pasivo corriente.

Para la elaboración del estado de flujos de efectivo realizado por el método directo se toman en consideración los siguientes conceptos:

Flujos de efectivo

Las entradas y salidas de efectivo y equivalente al efectivo, entendiendo por éstas las inversiones a corto plazo de gran liquidez y con bajo riesgo de cambios en su valor, tales como: efectivo en caja, saldos en bancos y otras inversiones a corto plazo de alta liquidez.

Actividades operacionales

Corresponden a las actividades normales que constituyen la principal fuente de ingresos ordinarios realizados por la Asociación, así como otras actividades que no pueden ser calificadas como de inversión o de financiamiento.

Actividades de inversión

Corresponden a la adquisición, enajenación o disposición por otros medios, de activos a largo plazo y otras inversiones no incluidas en el efectivo y equivalente al efectivo.

Actividades de financiamiento

Las actividades que producen cambios en el tamaño y composición del patrimonio neto y de los pasivos que no formen parte de las actividades operacionales ni de inversión.

n) Acreedores comerciales

Los acreedores comerciales se registran inicialmente por el valor razonable de la contraprestación recibida, deducidos los costos directamente atribuibles a la transacción. Cuando el valor razonable de una cuenta por pagar no difiere en forma significativa del valor nominal, se reconocerá al valor nominal.

o) Préstamos que devengan intereses y que no generan intereses

Al 31 de diciembre de 2021 y 31 de diciembre de 2020, la Asociación no posee préstamos que devenguen intereses.

p) Impuesto a las utilidades e impuestos diferidos

La Asociación es una entidad sin fines de lucro que no se encuentra afecta a impuesto a la renta por los ingresos relacionados con la Ley N° 16.744. No obstante, por las utilidades derivadas de la venta de servicios a terceros se encuentra afecta a impuesto a la renta al igual que sus filiales. Al 31 de diciembre de 2021 y 31 de diciembre de 2020 la Asociación presenta pérdidas tributarias y estima que esta situación no será revertida en el mediano plazo. Por esta razón la Asociación no registra impuestos diferidos.

Conforme a lo establecido en la Circular N° 49 del Servicio de Impuestos Internos, de fecha 14 de julio de 2016, la Asociación, está afecta a una tasa de primera categoría de un 25%.

q) Beneficios a los empleados**i) Obligaciones por pensiones**

La Asociación no tiene obligaciones por pensiones como parte de los beneficios a los empleados.

ii) Otras obligaciones posteriores a la jubilación

La Asociación no tiene obligaciones posteriores a la jubilación como parte de los beneficios a los empleados.

iii) Indemnizaciones por retiro

La Asociación y sus filiales al 31 de diciembre no presentan obligaciones por indemnizaciones por retiro.

Durante el año 2021 se puso término a dicha obligación.

iv) Participación en beneficios y bonos

Los pagos de bonos de gestión reales pueden diferir de los montos reconocidos previamente como pasivos. Esto se debe a que están sujetos al cumplimiento de objetivos corporativos (Excedente del ejercicio) y a objetivos individuales de desempeño y cumplimiento de metas.

r) Provisiones

La Asociación reconoce una provisión cuando tiene una obligación presente, ya sea legal o implícita, como resultado de sucesos pasados, es probable que vaya a ser necesaria una salida de recursos para liquidar la obligación, y el importe se ha estimado de forma fiable.

Las provisiones se valorizan al valor actual de los desembolsos que se espera que sean necesarios para liquidar la obligación, usando la mejor estimación de la Asociación.

Al cierre de los Estados Financieros la Asociación presenta saldos por provisión por proyectos de investigación, de acuerdo con lo instruido por SUSESO que ascienden a MM\$832 para el 2021 y MM\$700 para el 2020.

s) Reconocimiento de ingresos**i) Ingreso por cotización básica**

Corresponde a los ingresos devengados provenientes de las cotizaciones básicas de las empresas adherentes, el cual corresponde al 0,9% de las remuneraciones imponibles, establecidos en la Ley N° 16.744.

ii) Ingreso por cotización adicional

Corresponde a los ingresos devengados provenientes de las cotizaciones adicionales de las empresas adherentes, la cual por riesgo presunto no podrá exceder de un 3,4% de las remuneraciones imponibles, y una vez evaluada la tasa de siniestralidad, por riesgo efectivo podrá variar entre un 0,0% y un 6,8%, de acuerdo a lo establecido en el D.S. N° 67, del año 1999, del Ministerio del Trabajo y Previsión Social.

iii) Intereses, reajustes y multas por cotizaciones

Incluye los ingresos por concepto de intereses, reajustes y multas generados por atrasos en el pago de las cotizaciones, de acuerdo a lo establecido en la Ley N° 17.322 y cualquier otra sanción económica que derive de la aplicación de la Ley N° 16.744.

iv) Rentas de inversiones financieras que respaldan reservas

- Activos financieros a valor razonable:

La Asociación registra los ingresos asociados a activos financieros a valor razonable, sobre base devengada, de acuerdo al valor de mercado que tengan dichas inversiones, a la fecha de cierre de los Estados Financieros individuales y el valor libro de las mismas.

- Activos financieros a costo amortizado:

La Asociación registra los ingresos asociados a activos financieros a costo amortizado, sobre base devengada, calculado según la misma tasa de descuento utilizada para determinar el precio del instrumento al momento de la compra.

v) Ventas de servicios médicos a terceros

Comprende los ingresos provenientes de las atenciones médicas y hospitalarias proporcionadas a particulares, en conformidad al D.L. N° 1.819 del año 1977, los ingresos generados en atenciones por convenios inter mutuales y los derivados de convenios con clínicas u otras entidades de salud.

Los ingresos son reconocidos cuando pueden ser estimados con fiabilidad y en función del grado de realización de la prestación del servicio o realización de la transacción a la fecha del balance.

vi) Otros ingresos ordinarios

Se incluyen en este ítem todos aquellos ingresos que provienen de las operaciones de la Asociación, derivadas de la Administración del Seguro de la Ley N° 16.744 y que no hubieran sido definidos anteriormente, tales como ingresos derivados del Seguro Obligatorio de Accidentes Personales (SOAP) establecido en la Ley N° 18.490, las recuperaciones de las cuentas deudoras castigadas, multas por aplicación del artículo 80 de la Ley N° 16.744, etc. También corresponde a otros ingresos clasificados en cuanto a su función como parte de los ingresos ordinarios, no incluidos dentro de los ítems anteriores.

t) Arrendamientos

- **Cuando la Mutual es el arrendatario - Arrendamiento financiero**

Al 31 de diciembre de 2021 y 31 de diciembre de 2020 la Asociación y sus filiales reconoce sus arrendamientos de acuerdo a lo establecido en NIIF 16.

- **Cuando la Mutual es el arrendatario - Arrendamiento operativo**

Los arrendamientos en los que el arrendador conserva una parte importante de los riesgos y ventajas derivados de la titularidad se clasifican como arrendamientos operativos.

A partir del 1 de enero de 2019, la Asociación clasifica como propiedades, planta y equipo el derecho de uso por los contratos de arrendamientos cuando la Asociación tiene el derecho de controlar el uso de estos, por un periodo de tiempo determinado a cambio de una contraprestación, de acuerdo con NIIF 16 y reconoce en los pasivos financieros corrientes y no corrientes, las obligaciones derivadas de estos contratos.

La medición posterior al reconocimiento inicial del activo por derecho de uso, es a través del método del costo, menos la depreciación acumulada, las pérdidas por deterioro y ajustado por cualquier remediación del pasivo por arrendamiento. Los pasivos por arrendamiento se registran a su valor actual, descontados a la tasa de interés efectiva y reflejando cualquier cambio por remediación originado por modificaciones del contrato de arriendo o la tasa de interés efectiva utilizada para la valorización del pasivo.

Mensualmente reconoce un cargo a depreciación por el concepto de derecho de uso y un interés asociado a las obligaciones por los contratos de arrendamiento operativo.

- **Cuando la Mutual es el arrendador**

Los activos arrendados a terceros bajo contratos de arrendamiento operativo se incluyen dentro de propiedades, planta y equipo o en Propiedad de inversión, según corresponda. Los ingresos derivados del arrendamiento se reconocen de forma lineal durante el plazo del arrendamiento.

u) Contratos de construcción

Al 31 de diciembre de 2021 y 31 de diciembre de 2020 la Asociación no posee contratos de construcción.

v) Activos no corrientes (o grupos de enajenación) mantenidos para la venta

Los activos no corrientes (o grupos de enajenación) se clasifican como activos mantenidos para la venta y se reconocen al menor del importe en libros y el valor razonable menos los costos para la venta si su importe en libros se recupera principalmente a través de una transacción de venta en vez de su uso continuado.

w) Medio Ambiente

Los efectos del cambio climático que hemos venido experimentando y los potenciales riesgos que podrían venir en el futuro relevan la importancia del cuidado del medio ambiente. Es por esto que la Asociación ha ido tomando una serie de medidas que buscan la protección del medio ambiente y disminuir el impacto en las comunidades en las que opera, buscando contribuir a un mejor entorno para el desarrollo saludable de las personas.

Los gastos derivados de las actuaciones empresariales encaminadas a la protección y mejora del medio ambiente se contabilizan como gasto del ejercicio en que se incurren. Cuando suponen incorporaciones al inmovilizado material, cuyo fin sea la minimización del impacto medioambiental y la protección y mejora del medio ambiente, se contabilizan como mayor valor del activo inmovilizado.

x) Reservas técnicas

La Asociación reconoce en su pasivo corriente y no corriente un conjunto de reservas originadas en la obligación legal que tiene de dar cobertura a los siniestros cubiertos por la Ley N° 16.744. Dichas reservas son calculadas y contabilizadas debido a que existe la probabilidad de que la Asociación deba desprenderse de recursos económicos para cumplir con tal obligación y es posible determinar de manera fiable su monto.

Estas reservas son:

i) Reserva de Capitales Representativos de pensiones

La reserva de capitales representativos ha sido determinada de acuerdo a los términos del Artículo N° 28 del Decreto Supremo N° 285 del año 1968, para cuyo efecto se han establecido los capitales representativos de pensiones de acuerdo a las tablas indicadas en el Compendio.

Según lo establecido en el Compendio, esta reserva se presenta en el pasivo corriente y no corriente. La porción corriente, representa la reserva constituida para el pago de los doce meses siguientes de aquellas pensiones vigentes al cierre de los Estados Financieros, pero sólo de aquellas por las que corresponde constituir reservas.

Las reservas se calculan usando las tablas de mortalidad CMF 2018 y se rigen por los factores establecidos en el Compendio de la Superintendencia de Seguridad Social Libro VIII, junto con una tasa de descuento de estos pasivos del 2,5%.

Para el cálculo de las reservas se establecen las siguientes consideraciones con relación a los beneficiarios y sus condiciones:

- Beneficiarios:

- Orfandad, hombre y mujer de 0 a 24 años; orfandad hombre y mujer inválido se considera vitalicia.

- Viudas menores de 45 años con hijos, se mantienen vigentes sujetas a la edad de su menor orfandad. Esta sólo se considera vitalicia si cumple 45 años antes que su menor orfandad llegue a los 18/24 años.

- Viudas menores de 45 años sin hijos sólo se reservan por un año y las viudas mayores de 45 años se consideran vitalicias.

- Orfandades:

Entre 18 y 24 años (se mantienen vigentes hasta el último día del año en que cumplen los 18 años), y prorrogará su derecho en la medida que acrediten su condición de alumnos regulares de estudios secundarios, técnicos o superiores. Condición que debe cumplirse al momento en que concurren las causas que generan la prestación económica (fallecimiento del trabajador), para prolongarse de acuerdo con las condiciones señaladas precedentemente, situación que debe acreditarse con el correspondiente certificado de estudios reconocido por el Ministerio de Educación. Cabe destacar que esta metodología se aplica a las orfandades constituidas previas al 2018, ya que las constituidas durante el presente año se rigen con los factores establecidos en el Compendio.

- Invalidez:

Hombre y mujer temporal hasta su edad de jubilación (65 y 60 años respectivamente). Hombre y mujer vitalicia hasta los 110 años en caso de que el accidente o enfermedad profesional ocurra posterior a la edad de jubilación.

ii) Reserva por prestaciones médicas por otorgar

Según lo señalado en el artículo 29 de la Ley N°16.744, la víctima de un accidente del trabajo, de trayecto o enfermedad profesional tendrá derecho a las siguientes prestaciones, que se otorgarán gratuitamente hasta su curación completa o mientras subsistan los síntomas de las secuelas causadas por la enfermedad o accidente:

- Atención médica, quirúrgica y dental en establecimientos externos o a domicilio;
- Hospitalización si fuere necesario, a juicio del facultativo tratante;
- Medicamentos y productos farmacéuticos;
- Prótesis y aparatos ortopédicos y su reparación;
- Rehabilitación física y reeducación profesional;
- Los gastos de traslado y cualquier otro que sea necesario para el otorgamiento de estas prestaciones.

Con fecha 22 de octubre de 2020 SUSESO emitió la Circular N°3544, en la cual establece el procedimiento para la determinación de la Reserva por prestaciones médicas por otorgar, SUSESO aprobó el modelo desarrollado por la Asociación. El valor calculado para esta reserva es de MM\$64.000.

Para realizar este reconocimiento, la Asociación dispondrá de un plazo máximo de 40 años. No obstante, se deberá reconocer anualmente, el monto que resulte mayor entre el cuarentavo del monto total de la reserva y el 25% del excedente anual que éstas generen en el año respectivo.

De acuerdo con el modelo establecido según instrucciones de la Circular N°3544 durante el año 2021 se constituyó reserva por un total de MM\$19.000 con cargo a resultado.

Previo a la entrada en vigencia de la norma la Asociación se desarrolló un modelo interno que le permitió valorizar la reservas por prestaciones médicas de largo plazo, relacionada con siniestros ocurridos y denunciados que requieren un tratamiento médico prolongado.

El Directorio de la Asociación al 31 de diciembre de 2019 propuso constituir la reserva por prestaciones médicas de largo plazo en un período de entre 5 a 8 años máximo con cargo a los excedentes del ejercicio, si existiere disponibilidad o bien contra reserva acumulada. El efecto en resultado por la constitución de esta reserva al 31 de diciembre de 2020 y de 2019 fue de MM\$14.000 y MM\$13.000, respectivamente, los cuales fueron reclasificados a Reserva por prestaciones médicas por otorgar durante el año 2021.

Reserva por prestaciones médicas por otorgar	31/12/2021 MM\$	Resultado 2021 MM\$
Reserva adicional por insuficiencia de pasivos atención Médica	46.000	19.000
TOTAL	46.000	19.000

NOTAS A LOS ESTADOS FINANCIEROS

Al 31 de diciembre de 2021 y 31 de diciembre de 2020

En miles de pesos – M\$

iii) Reserva por subsidios por pagar

Corresponde a las obligaciones por subsidios provenientes de siniestros denunciados a la fecha de cierre de los Estados Financieros. Se estiman los días pendientes de reposo por paciente según su diagnóstico, incluyendo las cotizaciones previsionales e impuestos, según corresponda.

iv) Reserva por indemnizaciones por pagar

Está constituido por las obligaciones por indemnizaciones provenientes de siniestros denunciados y no pagados a la fecha de cierre de los Estados Financieros.

v) Reserva adicional por insuficiencia de pasivos

Bajo este ítem se presenta el pasivo que se determinará por aquellos siniestros ocurridos y denunciados pero reservados de manera insuficiente, provenientes de prestaciones médicas, indemnizaciones y subsidios. Esta reserva adicional debe determinarse como la mejor estimación del costo “último de los siniestros” en base a una metodología actuarial.

Esta reserva adicional que complementa la reserva de pensiones e indemnizaciones, mediante un modelo predictivo de incapacidad que determina el porcentaje de invalidez de las personas a los 30 días de ocurrido el accidente. De esta forma, la Asociación reconoce el pasivo al momento de ocurrencia de los siniestros. El efecto de constitución de esta reserva al 31 de diciembre de 2021 es de MM\$ 25.236, y al 31 de diciembre de 2020 es de MM\$24.650.

En forma adicional, en este ítem se reconoce la reserva de las supervivencias no vigentes, por cuenta de no acreditar los estudios de las orfandades entre los 18 y 24 años. Esto con el objetivo de no desestabilizar el pasivo, dado que se va liberando una vez se tenga la acreditación de estudios y pasa a capitales vigentes nuevamente.

El saldo acumulado de la reserva por insuficiencia de pasivos y su efecto en resultado, agrupado por concepto, se presenta en el siguiente cuadro:

RESERVA ADICIONAL POR INSUFICIENCIA DE PASIVOS	31/12/2021 MM\$	31/12/2020 MM\$	Resultado 2021 MM\$	Resultado 2020 MM\$
Reserva adicional por insuficiencia de pasivos pensiones	18.361	18.550	(189)	4.496
Reserva adicional por insuficiencia de pasivos indemnización	5.808	5.711	97	1.785
Reserva adicional por insuficiencia de pasivos viudas	1.067	389	678	15
Reserva adicional por insuficiencia de pasivos atención Médica	-	27.000	-	13.000
TOTAL	25.236	51.650	586	19.296

vi) Reserva de siniestros ocurridos y no reportados (IBNR)

La Asociación reconoce un pasivo por aquellos siniestros ocurridos y no reportados y por ende no contemplados en las reservas anteriores. Esta reserva se debe determinar como la mejor estimación del costo “último de los siniestros” en base a una metodología actuarial.

y) Fondo SANNA

El artículo 3° de la Ley N°21.010 creó un Fondo, cuyo objetivo será el funcionamiento de un seguro para que las madres y padres trabajadores de hijos e hijas mayores de 1 año y menores de 15 o 18 años de edad, según corresponda, afectados por una condición grave de salud, puedan ausentarse justificadamente de su trabajo durante un tiempo determinado con la finalidad de prestarle atención, acompañamientos o cuidado personal. Durante dicho período las madres y padres trabajadores tendrán derecho a una prestación económica que reemplazará total o parcialmente su remuneración mensual, la que se financiará con cargo al referido Fondo.

Según lo dispuesto en el artículo 24 de la Ley N°21.063, el Fondo se financiará con los siguientes recursos:

- i) Con la cotización establecida en el artículo 3° de la Ley N°21.010, de un 0,03% de las remuneraciones o rentas imponibles de los trabajadores dependientes e independientes, de cargo del empleador o de estos últimos.

Esta cotización se implementó gradualmente, de acuerdo a los porcentajes y por los períodos que a continuación se indican:

- Un 0,01% desde el 1° de abril de 2017 y hasta el 31 de diciembre de 2017.
 - Un 0,015% desde el 1° de enero de 2018 y hasta el 31 de diciembre de 2018.
 - Un 0,02% desde el 1° de enero de 2019 y hasta el 31 de diciembre de 2019.
 - Un 0,03% a partir del 1° de enero de 2020.
- ii) Con la cotización de cargo del empleador, que proceda durante los períodos en que el trabajador o trabajadora esté haciendo uso de este Seguro y durante los períodos de incapacidad laboral temporal de origen común, maternal o de la Ley N°16.744.
 - iii) Con el producto de las multas, reajustes e intereses que se apliquen en conformidad a la Ley N°17.322.

NOTAS A LOS ESTADOS FINANCIEROS

Al 31 de diciembre de 2021 y 31 de diciembre de 2020

En miles de pesos – M\$

- iv) Con las utilidades o rentas que produzca la inversión de los recursos anteriores.

La Asociación para estas cotizaciones actúa como un ente recaudador solamente, teniendo como obligación, invertir los recursos recaudados los que a futuro serán entregados a la institución que el Estado determine.

Los recursos del Fondo se destinarán para financiar:

- i) El pago de subsidios que otorga el Seguro.
- ii) El pago de las cotizaciones previsionales y de salud de cargo del trabajador que correspondan durante el período de uso del Seguro.
- iii) El pago de los gastos de administración, gestión, fiscalización y todo otro gasto en que incurran las instituciones y entidades que participan en la gestión del Seguro, de acuerdo a las instrucciones que imparta la Superintendencia de Seguridad Social.

De acuerdo con los artículos 22 y 27 de la Ley N°21.063, el cálculo y pago de los subsidios y la recaudación de cotizaciones del Seguro debe ser efectuada por las mutualidades de empleadores y por el Instituto de Seguridad Laboral.

A la fecha de cierre de los presentes estados financieros, el patrimonio total del Fondo SANNA, asciende a:

FONDO SANNA
(En miles de pesos)

Concepto	31-12-2021	31-12-2020
Patrimonio al inicio del período	15.550.314	8.854.927
Ingresos por cotizaciones del período	9.024.673	7.649.773
Rentas netas de inversiones financieras	31.084	176.577
Otros ingresos del período	-	174.328
Pago de beneficios del período	(1.330.311)	(703.689)
Gastos de administración y gestión	(626.242)	(590.998)
Otros egresos del período	-	(10.604)
Otros movimientos fondo SANNA	265	-
Patrimonio al final del ejercicio	22.649.783	15.550.314

z) Diferencias de contabilización más relevantes entre Normas e Instrucciones de la Superintendencia de Seguridad Social con Normas Internacionales de Información Financiera (NIIF)

Los Estados Financieros de la Asociación Chilena de Seguridad han sido preparados de acuerdo con Normas e Instrucciones emitidas por la Superintendencia de Seguridad Social, la cual constituye una base de contabilización distinta a las Normas Internacionales de Información Financiera (NIIF).

Las diferencias más relevantes con NIIF refieren al reconocimiento y medición de ciertos activos y pasivos, tales como:

- Las pérdidas por riesgo de crédito sobre activos financieros, incluyendo inversiones financieras y cuentas por cobrar no ley.

Al 31 de diciembre de 2021 y al 31 de diciembre de 2020 la Norma aplicable es la Circular N° 3183, la cual fue reemplazada por el “Compendio de Normas del Seguro Social de Accidentes del Trabajo y Enfermedades Profesionales, Libro VIII “aspectos financieros contables”, Título III). Dicha normativa refiere a la versión de IFRS 9 vigente el 2011 y por lo tanto habla del concepto de pérdida incurrida, a diferencia del concepto de pérdida esperada al que refiere la nueva versión de la citada norma.

Existe una tabla con factores de pérdida en la referida norma, la cual corresponde aplicar para el ejercicio 2019, para aquellos instrumentos que han sufrido algún deterioro a la fecha del balance. Esta sección de la norma también es consistente con el concepto de pérdida incurrida, más que esperada.

La aplicación de IFRS 9 en full requiere de la elaboración por parte de la Administración de un modelo de “Riesgo de Crédito”, que considere las probabilidades de default y las pérdidas dado el default que serían esperadas para estas carteras de instrumentos.

Con todo, la Administración se encuentra en proceso de análisis de estos impactos y ha procedido a la contratación de una asesoría en dicha materia. Los efectos de la aplicación de esta norma estarán durante el cuarto trimestre del año 2022

- Las obligaciones por pensiones vigentes, las cuales se determinan en función de parámetros establecidos por el regulador.
- La determinación de la mejor estimación de costo último de los siniestros ocurridos y de cualquier insuficiencia en las obligaciones registradas.
- Con fecha 22 de octubre de 2020 SUSESO emitió la Circular N°3544, en la cual establece el procedimiento para la determinación de la Reserva por prestaciones médicas por otorgar, SUSESO aprobó el modelo desarrollado por la Asociación. El valor calculado para esta reserva es de MM\$64.000.

- Al 31 de diciembre de 2021 la Asociación tiene reconocidos MM\$46.000 acumulados para la reserva mencionada. La presentación de los resultados de ingresos asociados a la venta de servicios médicos a terceros.

aa) Principales eventos asociados a los Estados Financieros asociados a pandemia por Covid 19.

Durante el año 2021 la pandemia global del COVID-19 continuó su desarrollo y fruto de estos eventos, nos vimos enfrentados como país a una crisis económica cuyas consecuencias finales aún no conocemos, pero sabemos serán relevantes. Lo anterior, también ha tenido impactos profundos en el mundo laboral, no sólo tensionando el empleo con aumentos en el desempleo, el subempleo y el empleo ausente -nueva figura establecida a través de la Ley de Protección del Empleo-, sino que ha afectado su propia naturaleza acelerando cambios disruptivos tales como el teletrabajo o la mayor penetración de la tecnología en rutinas diarias, incluso gatillando procesos culturales más sutiles como la búsqueda de un mejor equilibrio entre el trabajo y la vida personal, especialmente para familias con niños y ancianos que debieron tomar nuevas responsabilidades en el hogar durante la crisis sanitaria.

Como Asociación nos hemos visto obligados a adaptar nuestra hoja de ruta a estos desafíos y nuevas demandas de nuestros públicos de interés, muchas veces cambiantes, que nos puso por delante la pandemia y la regulación que estableció la autoridad para hacerle frente. Sin embargo, si bien muchas acciones tácticas se vieron afectadas, las bases más profundas que sustentan nuestra estrategia, nuestros tres ejes, han mantenido su validez y nos han permitido navegar en un rumbo consistente con estas nuevas demandas que nos plantea la sociedad.

Para hacer frente a los nuevos desafíos, respondimos con una agenda de ajustes agresiva, con un plan de eficiencias y un plan de reorganización que nos permitieron sortear la situación. Hoy, podemos indicar que, gracias al trabajo, esfuerzo y compromiso conjunto, tanto de nuestros colaboradores como de nuestras entidades empleadoras asociadas, la ACHS ha mantenido e incluso fortalecido su posición de liderazgo en la industria, lo que nos permite enfrentar, de manera crítica, pero con gran optimismo, los desafíos del futuro.

Durante el año 2020 y 2021 SUSESO emitió indicaciones con respecto al tratamiento y revelaciones que se deben presentar en los estados financieros de la Asociación.

Con fecha 29 de Abril de 2020, SUSESO instruyó, mediante Oficio 1515 que las prestaciones de salud, los pagos de subsidios por incapacidad temporal y los exámenes PCR, en los que se incurra por casos de contactos estrechos, las Mutualidades podrán imputarlos en el Estado de Resultados, en el ítem código 42050 "Prestaciones Preventivas de Riesgos", bajo el concepto "Otros (especificar)", denominándolo al efecto "Contacto Estrecho COVID-19".

Con fecha 20 de Noviembre de 2020, SUSESO instruyó, mediante Oficio 3679 que a partir de los estados financieros del mes de octubre de 2020, se incorpore de manera transitoria la Nota "Prestaciones preventivas de riesgos" de los EEFF (Nota 49, en caso de las Mutualidades), sólo lo referente al detalle del gasto incurrido por concepto de subsidios, exámenes PCR y otro gasto en salud, de forma separada, denominándolos "Contacto Estrecho COVID-19 - Subsidios", "Contacto Estrecho COVID-19 - Exámenes PCR" y "Contacto Estrecho COVID-19 - Otro gasto en salud". Igual desagregación se debe presentar en los estados financieros trimestrales y anuales.

Con fecha 13 de Abril de 2021, SUSESO emito Oficio N°1376, en el cual se establecieron requerimientos de información, los que están presentados en las revelaciones de los presentes estados financieros:

- Respecto a la Nota 49 de EEFF Mutuales de los reportes trimestrales y anuales, dispone el cuadro con la apertura que se requiere que dicha nota explicativa contenga. Así mismo, los EEFF mensuales deberán ser acompañados con el mismo cuadro.
- Instruye reportar información relativa a los gastos en subsidios y las prestaciones médicas originadas por los casos de COVID-19 confirmados. Para tales efectos, se deberá incluir el gasto en los EEFF trimestrales y anuales, dentro de la columna "Otros" de la NOTA 45 "SUBSIDIOS" y NOTA 48 "PRESTACIONES MÉDICAS", respectivamente.

NOTA 3. FUTUROS CAMBIOS CONTABLES

Los futuros cambios contables han sido descritos en la nota 2.a.

Por otra parte, durante el ejercicio 2021 no han ocurrido cambios contables que afecten los Estados Financieros individuales respecto al periodo anterior.

NOTA 4. GESTIÓN DE RIESGOS

La Asociación Chilena de Seguridad está expuesta a los riesgos propios de la industria en la cual desarrolla su actividad, donde los principales factores de riesgos son: Financieros, Técnico, Estratégicos, Operacionales, Legales, Reputacionales y de Continuidad Operacional.

Existe una Política de Gestión Integral de Riesgos, aprobada por el Directorio, la cual define los principios que se aplican en la gestión de riesgos de la Asociación. Por su parte el Comité de Riesgos asesora al Directorio en el cumplimiento de los objetivos institucionales aplicables en materia de gestión de riesgos y control interno. Lo anterior es complementado por la supervisión que ejercen los otros cuatro Comités de Directores existentes: Auditoría; Gobiernos Corporativos, Estrategia y Relación con Públicos de Interés; Inversiones y Prevención y de Salud. Tanto la Política de Gestión Integral de Riesgos, las Políticas específicas para cada tipo de riesgo, como el funcionamiento del Comité de Riesgos, y otras temáticas referidas a la administración de riesgos siguen los lineamientos que en esta materia fijó la Superintendencia de Seguridad Social, a través del Título IV del libro VII del Compendio del Seguro Social de Accidentes del Trabajo y Enfermedades Profesionales.

En la estructura de la Asociación existe la función de Gestión de Riesgos, la cual se hace cargo de las actividades de análisis, evaluación, tratamiento, monitoreo y revisión de los riesgos en los procesos, velando porque los dueños de éstos implementen las políticas y los procedimientos establecidos.

1. Factores de riesgo financiero

El tratamiento de la gestión de los riesgos financieros está normado internamente a través de las políticas y manuales de gestión de riesgo de liquidez, mercado y crédito. A su vez existe la Política de Inversiones, con su respectivo manual operativo, que complementa la gestión de los riesgos financieros. Ambos grupos de normas han sido aprobadas por el Directorio de la Asociación Chilena de Seguridad y se actualizan periódicamente.

a) Riesgo de mercado

Corresponde al riesgo de pérdida o de modificación adversa de la situación financiera resultante, directa o indirectamente, de fluctuaciones en el nivel y en la volatilidad de los precios de mercado de los activos y pasivos financieros.

i. Riesgo de tipo de cambio

La Asociación no está expuesta a riesgo de tipo de cambio dada la naturaleza de sus operaciones, ya que la mayoría de sus transacciones son realizadas en moneda local.

ii. Riesgo de cambio de precios de determinados activos

Corresponde al riesgo de pérdida ante cambios en los precios de los activos tales como bienes raíces, inversiones en renta variable accionaria o las variaciones de precios de determinadas monedas o índices. En este caso la Asociación no invierte en los instrumentos antes descritos.

iii. Riesgo de tasa de interés de mercado

Corresponde al riesgo de sufrir pérdidas por movimientos adversos en las tasas de interés de mercado y que afectan el valor de los instrumentos financieros, préstamos y otras operaciones registradas en el balance, según corresponda. La Asociación para mitigar este riesgo mantiene una política conservadora respecto al tipo de instrumentos que transa, siendo éstos de renta fija del mercado local y títulos emitidos por instituciones del estado de Chile. A su vez y tratándose de otras deudas de largo plazo, deberán estar clasificadas en las categorías de riesgo AAA, AA y A. En el caso de los instrumentos financieros de corto plazo, deberán estar clasificados en el nivel de riesgo 1, (N-1).

b) Riesgo de crédito

Incumplimiento de pago en tiempo y forma de las cotizaciones por las entidades empleadoras adheridas y los trabajadores independientes, emisores de valores, contrapartes y otros deudores, al que está expuesta la Asociación en el desarrollo de sus actividades.

i. Riesgo de crédito en inversiones financieras

Riesgo de pérdida producto del deterioro en la clasificación o categoría de riesgo de los instrumentos financieros asociados a las reservas técnicas que respaldan capitales representativos de pensiones, reservas por subsidios y reservas por indemnizaciones y fondos de libre disposición. En este sentido la mitigación de este riesgo está asociada a la posición conservadora que adopta la Asociación, ya señalada en el punto iii de la letra a.

ii. Riesgo de crédito por cotizaciones

Riesgo de pérdida producto del no pago de las cotizaciones de los adherentes a la Asociación, en virtud de la letra a, artículo 15, Ley N° 16.744 (cotización básica), letra b, artículo 15, Ley N° 16.744 (cotización adicional), y artículo sexto transitorio, Ley N° 19.758 (cotización extraordinaria).

iii. Riesgo de crédito en venta de servicios a terceros

Riesgo de pérdida producto del no pago a la Asociación de cuentas por cobrar de prestaciones de salud realizadas a personas naturales o entidades que firman convenios o compromisos de pago, tales como servicios de salud, isapres, empresas, entre otras.

c) Riesgo de liquidez

Corresponde al riesgo de pérdida producto que la Asociación no fuera capaz de obtener eficiente y oportunamente los fondos necesarios para asumir el flujo de pago de sus obligaciones, previstas e imprevistas, sin que se vea afectada su operación diaria o su situación financiera.

La Asociación mantiene activos de fácil liquidación en el fondo operacional, cuyo objetivo es cubrir las distintas obligaciones de pago de la Asociación. Dentro de las principales obligaciones se consideran pagos de pensiones, indemnizaciones, subsidios, proveedores y remuneraciones. Adicionalmente, por normativa de la Superintendencia de Seguridad Social, se mantiene el fondo de reserva de eventualidades, que tiene la finalidad de hacer frente a imprevistos en períodos en que la Asociación no cuente con los recursos suficientes para otorgar los beneficios de la Ley N° 16.744. Esta corresponde a una reserva no inferior al 2% ni superior al 5% de los ingresos totales del año anterior, descontado el ingreso por cotización extraordinaria. Esta cifra se revisa en marzo de cada año.

2. Gestión de riesgos operacionales

La gestión del riesgo operacional forma parte de las responsabilidades de la Asociación, lo que se traduce en promover una cultura de conocimiento y control de los procesos y riesgos. Los dueños y líderes de procesos de cada una de las áreas son los que tienen un mayor conocimiento de éstos en su ámbito de actividad, así como de los puntos vulnerables que pueden ocasionar exposiciones importantes al riesgo operacional. El control del Riesgo Operacional tiene por objeto facilitar la identificación, evaluación, el seguimiento del grado de gestión, la mitigación, y en su caso la medición de los riesgos operacionales, utilizando para ello herramientas de diferente naturaleza.

3. Gestión del riesgo del capital

Es el capital asignado y utilizado como una garantía de que la institución es capaz de absorber el impacto de las pérdidas no esperadas, lo que permite la continuidad de las actividades en escenarios adversos.

4. Estimación del valor razonable

La Asociación ha determinado valorizar en forma mensual las carteras de activos financieros mantenidas y que respaldan los siguientes fondos de reserva: operacional y eventualidades.

La determinación de los factores y metodologías utilizadas en la determinación del valor razonable están basadas en:

- El modelo se basa en las mejores prácticas adoptadas por el mercado. Éstos toman en cuenta el no arbitraje entre mercados y/o instrumentos financieros.
- El proceso de captura, cálculo y divulgación de tasas es verificado y validado periódicamente de acuerdo a lo instruido en el Título III del libro VIII del Compendio del Seguro Social de Accidentes del Trabajo y Enfermedades Profesionales, de la Superintendencia de Seguridad Social.
- La información relacionada a las tasas de interés se encuentra almacenada en una base de datos histórica, con controles que aseguren su integridad, completitud y con funcionalidades que permitan consultarla.

NOTA 5. ESTIMACIONES Y CRITERIOS CONTABLES

a) Estimaciones y criterios contables importantes:

Las estimaciones y juicios se evalúan y revisan por la Administración continuamente y se basan en la experiencia histórica y en otros factores, incluidas las expectativas de sucesos futuros que se creen razonables bajo ciertas circunstancias. En la aplicación de las políticas contables de la Asociación, descritas en Nota N° 2, la Administración hace estimaciones y juicios en relación a sucesos futuros, sobre los valores en libros de los activos y pasivos. Los resultados reales que se observen en fechas posteriores pueden diferir de esas estimaciones.

Las estimaciones y los supuestos utilizados son revisados en forma continua por la Administración de la Asociación. Las estimaciones y juicios contables críticos que la Administración de la Asociación ha utilizado en el proceso de aplicación de los criterios contables son los descritos para:

- i) Pérdida estimada por deterioro del goodwill: Descritos en nota 2 letra f).
- ii) Impuesto a las utilidades: Descritos en nota 2 letra p)
- iii) Reconocimiento de ingresos: Descritos en nota 2 letra s)
- iv) Vidas útiles de propiedades, planta y equipo: Descritos en nota 2 letra d)
- v) Beneficios a los empleados: Descritos en nota 2 letra q)

b) Criterios importantes al aplicar las políticas contables

- i) Reconocimiento de ingresos
Descritos en nota 2 letra s)
- ii) Pérdidas por deterioro en los activos financieros
Descritos en nota 2 letra h)
- iii) Reservas técnicas
Descritos en letra x) punto v)

NOTA 6. EFECTIVO Y EFECTIVO EQUIVALENTE

El detalle del efectivo y efectivo equivalente es el siguiente:

Conceptos	Moneda	31/12/2021 M\$	31/12/2020 M\$
Caja (a)	CLP	67.661	81.877
Bancos (b)	CLP	910.538	319.309
Depósitos a plazo (c)	CLP	-	-
Otro efectivo y equivalentes de efectivo (d)	CLP	6.894.929	7.527.385
Total		7.873.128	7.928.571

El detalle por cada concepto de efectivo y efectivo equivalente es el siguiente:

a) Caja

El saldo de caja está compuesto por fondos por rendir destinados para gastos menores y su valor libro es igual a su valor razonable.

b) Bancos

El saldo de bancos está compuesto por dineros mantenidos en cuentas corrientes bancarias y su valor libro es igual a su valor razonable.

c) Depósitos a plazo

Los depósitos a plazo, con vencimientos originales menores de tres meses, se encuentran registrados a valor razonable. Al 31 de diciembre de 2021 y 31 de diciembre de 2020 la Asociación no posee depósitos a plazo con estas características.

NOTAS A LOS ESTADOS FINANCIEROS
Al 31 de diciembre de 2021 y 31 de diciembre de 2020
En miles de pesos – M\$

d) Otro efectivo y efectivo equivalente

Los saldos al 31 de diciembre de 2021 es el siguiente:

Institución	Instrumento	Moneda	Fecha inicio	Fecha término	Valor inicial (nominal) M\$	Valor final M\$	Tasa anual %	Valor contable al 31/12/2021 M\$
SCOTIA ADMINISTRADORA GENERAL DE FONDOS CHILE S.A.	FFMM	CLP	16-12-2021	01-01-2022	2.766.000	2.770.244	3,50%	2.770.244
BANCOESTADO S.A. ADMINISTRADORA GENERAL DE FONDOS	FFMM	CLP	30-12-2021	01-01-2022	324.000	324.069	3,90%	324.069
BANCOESTADO S.A. ADMINISTRADORA GENERAL DE FONDOS	FFMM	CLP	02-12-2021	01-01-2022	267.000	267.709	3,23%	267.709
SANTANDER ASSET MANAGEMENT S.A.	FFMM	CLP	30-12-2021	01-01-2022	643.000	643.112	3,17%	643.112
BCI ASSET MANAGEMENT ADMINISTRADORA GENERAL DE FONDOS S.A.	FFMM	CLP	30-12-2021	01-01-2022	251.000	251.048	3,48%	251.048
BCI ASSET MANAGEMENT ADMINISTRADORA GENERAL DE FONDOS S.A.	FFMM	CLP	29-12-2021	01-01-2022	231.000	231.066	3,48%	231.066
BCI ASSET MANAGEMENT ADMINISTRADORA GENERAL DE FONDOS S.A.	FFMM	CLP	29-12-2021	01-01-2022	2.320.552	2.321.319	4,02%	2.321.319
BCI ASSET MANAGEMENT ADMINISTRADORA GENERAL DE FONDOS S.A.	FFMM	CLP	23-12-2021	01-01-2022	86.298	86.362	0,16%	86.362
Total					6.888.850	6.894.929		6.894.929

Los saldos al 31 de diciembre de 2020 es el siguiente:

Institución	Instrumento	Moneda	Fecha inicio	Fecha término	Valor inicial (nominal) M\$	Valor final M\$	Tasa anual %	Valor contable al 31/12/2020 M\$
SANTANDER ASSET MANAGEMENT S.A.	FFMM	CLP	14-12-2020	01-01-2021	2.550.000	2.550.242	0,19%	2.550.242
SANTANDER ASSET MANAGEMENT S.A.	FFMM	CLP	30-12-2020	01-01-2021	1.478.000	1.478.014	0,18%	1.478.014
BANCOESTADO S.A. ADMINISTRADORA GENERAL DE FONDOS	FFMM	CLP	14-12-2020	01-01-2021	899.000	899.101	0,23%	899.101
SCOTIA ADMINISTRADORA GENERAL DE FONDOS CHILE S.A.	FFMM	CLP	30-12-2020	01-01-2021	1.505.000	1.505.020	0,25%	1.505.020
BCI ASSET MANAGEMENT ADMINISTRADORA GENERAL DE FONDOS S.A.	FFMM	CLP	30-12-2020	01-01-2021	1.095.000	1.095.008	0,12%	1.095.008
Total					7.527.000	7.527.385		7.527.385

NOTA 7. ACTIVOS FINANCIEROS A COSTO AMORTIZADO

El detalle de inversiones financieras a costo amortizado, clasificadas en el Activo Corriente y No Corriente es el siguiente:

Detalle	31/12/2021						31/12/2020					
	Costo Amortizado					Valor Razonable	Costo Amortizado					Valor Razonable
	Corriente	No Corriente	Total inversiones	Deterioro	Total Neto		Corriente	No Corriente	Total inversiones	Deterioro	Total Neto	
M\$	M\$	M\$	M\$	M\$	M\$	M\$	M\$	M\$	M\$	M\$	M\$	
Fondo de Pensiones	59.068.799	160.178.456	219.247.255	-	219.247.255	210.930.596	45.143.776	151.285.585	196.429.361	-	196.429.361	207.443.250
Fondo de Contingencia	10.824.655	16.826.915	27.651.570	-	27.651.570	27.043.822	13.076.091	25.543.636	38.619.727	-	38.619.727	40.220.171
Total	69.893.454	177.005.371	246.898.825	-	246.898.825	237.974.418	58.219.867	176.829.221	235.049.088	-	235.049.088	247.663.421

a) Inversiones financieras fonde de pensiones

El detalle de las inversiones financieras del fondo de pensiones al 31 de diciembre de 2021 es el siguiente:

Detalle	Activos Corrientes											Activos No Corrientes										
	Costo Amortizado										Valor Razonable	Costo Amortizado										Valor Razonable
	Moneda	Tasa anual promedio	Días promedio vencimiento	Capital	Reajustes	Variación tipo de cambio	Intereses devengados	Total inversiones	Deterioro	Valor contable		Moneda	Tasa anual promedio	Días promedio vencimiento	Capital	Reajustes	Variación tipo de cambio	Intereses devengados	Total inversiones	Deterioro	Valor contable	
			M\$	M\$	M\$	M\$	M\$	M\$	M\$	M\$							M\$	M\$	M\$	M\$	M\$	M\$
BONO BANCOS E INSTITUCIONES FINANCIERAS	CLP	2,52%	131	2.631.513	-	-	61.407	2.692.920	-	2.692.920	2.586.187	CLP	2,52%	628	1.662.682	-	-	38.798	1.701.480	-	1.701.480	1.634.044
BONO BANCOS E INSTITUCIONES FINANCIERAS	UF	1,50%	134	28.777.589	1.880.237	-	430.669	31.088.495	-	31.088.495	30.337.138	UF	1,50%	1.253	70.903.130	4.632.585	-	1.061.097	76.596.812	-	76.596.812	74.745.595
BONO BULLET BANCO CENTRAL DE CHILE	CLP	3,97%	62	656.163	-	-	26.781	682.944	-	682.944	679.887	CLP	3,97%	425	283.662	-	-	11.578	295.240	-	295.240	293.917
BONO BULLET BANCO CENTRAL DE CHILE	UF	1,08%	60	4.572.981	296.701	-	48.447	4.918.129	-	4.918.129	4.955.635	UF	1,08%	1.102	561.898	36.457	-	5.953	604.308	-	604.308	608.917
BONO EMPRESAS	CLP	3,93%	179	95.252	-	-	5.251	100.503	-	100.503	91.958	CLP	3,93%	1.231	753.512	-	-	41.538	795.050	-	795.050	727.458
BONO EMPRESAS	UF	1,76%	161	9.224.936	645.876	-	182.973	10.053.785	-	10.053.785	9.604.213	UF	1,76%	1.563	40.741.111	2.852.454	-	808.083	44.401.648	-	44.401.648	42.416.154
BONO TESORERIA GENERAL DE LA REPUBLICA	CLP	3,50%	5	4.135.176	-	-	148.627	4.283.803	-	4.283.803	4.074.713	CLP	3,50%	2.093	2.775.534	-	-	99.759	2.875.293	-	2.875.293	2.734.951
BONO TESORERIA GENERAL DE LA REPUBLICA	UF	0,41%	152	401.606	23.738	-	1.269	426.613	-	426.613	393.888	UF	0,41%	1.877	26.396.570	1.560.218	-	83.412	28.040.200	-	28.040.200	25.889.316
BONOS SUBORDINADOS	UF	0,98%	153	95.635	6.311	-	1.059	103.005	-	103.005	99.418	UF	0,98%	1.269	185.298	12.228	-	2.051	199.577	-	199.577	192.623
BONO VIVIENDA LEASING	UF	1,30%	156	296.841	17.537	-	3.045	317.423	-	317.423	282.209	UF	1,30%	3.227	4.138.308	244.490	-	42.447	4.425.245	-	4.425.245	3.934.323
DEPOSITO A CORTO PLAZO	CLP	0,33%	10	4.162.819	-	-	45.082	4.207.901	-	4.207.901	4.207.863	CLP	-	-	-	-	-	-	-	-	-	-
LETRA HIPOTECARIA	UF	3,50%	138	108.181	8.482	-	4.606	121.269	-	121.269	122.156	UF	3,50%	865	217.311	17.039	-	9.252	243.602	-	243.602	245.383
PAGARE REAJUSTABLE BANCO CENTRAL	UF	1,21%	144	65.868	5.104	-	1.037	72.009	-	72.009	72.650	UF	-	-	-	-	-	-	-	-	-	-
Total				55.224.560	2.883.986	-	960.253	59.068.799	-	59.068.799	57.507.915				148.619.016	9.355.471	-	2.203.968	160.178.455	-	160.178.455	153.422.681

NOTAS A LOS ESTADOS FINANCIEROS
Al 31 de diciembre de 2021 y 31 de diciembre de 2020
En miles de pesos – M\$

El detalle de las inversiones financieras del fondo de pensiones al 31 de diciembre de 2020 es el siguiente:

Detalle	Activos Corrientes											Activos Corrientes										
	Costo amortizado											Valor Razonable										
	Moneda	Tasa promedio anual	Días promedio vencimiento	Capital	Reajuste	Variación tipo de cambio	Intereses devengados	Total inversiones	Deterioro	Valor Contable	Valor Razonable	Moneda	Tasa promedio anual	Días promedio vencimiento	Capital	Reajuste	Variación tipo de cambio	Intereses devengados	Total inversiones	Deterioro	Valor Contable	Valor Razonable
BONO BANCOS E INSTITUCIONES FINANCIERAS	CLP	1,09%	90	823.138	-	-	25.580	848.718	-	848.718	853.022	CLP	1,09%	695	1.987.740	-	-	61.774	2.049.514	-	2.049.514	2.131.992
BONO BANCOS E INSTITUCIONES FINANCIERAS	UF	1,90%	155	23.267.241	626.940	-	374.046	24.268.227	-	24.268.227	24.852.516	UF	1,90%	59.060	71.856.746	1.936.193	-	1.155.175	74.948.114	-	74.948.114	79.693.055
BONO BULLET BANCO CENTRAL DE CHILE	CLP	3,97%	152	53.886	-	-	2.200	56.086	-	56.086	58.915	CLP	3,97%	810	903.923	-	-	36.900	940.823	-	940.823	988.402
BONO BULLET BANCO CENTRAL DE CHILE	UF	1,08%	143	137.964	3.765	-	1.478	143.207	-	143.207	150.662	UF	1,08%	1.793	4.147.328	113.168	-	44.440	4.304.936	-	4.304.936	4.550.000
BONO EMPRESAS	CLP	4,59%	239	260.883	-	-	5.349	266.232	-	266.232	272.963	UF	4,59%	2.356	642.884	-	-	13.181	656.065	-	656.065	658.555
BONO EMPRESAS	UF	2,04%	155	9.106.375	245.268	-	181.128	9.532.771	-	9.532.771	9.929.513	UF	2,04%	35.235	43.785.756	1.179.310	-	870.909	45.835.975	-	45.835.975	49.249.294
BONO TESORERIA GENERAL DE LA REPUBLICA	CLP	3,62%	65	2.447.158	-	-	89.389	2.536.547	-	2.536.547	2.561.791	CLP	3,62%	2.277	5.194.537	-	-	189.744	5.384.281	-	5.384.281	5.639.002
BONO TESORERIA GENERAL DE LA REPUBLICA	UF	0,84%	64	4.835.591	130.950	-	37.267	5.003.808	-	5.003.808	5.042.842	UF	0,84%	4.192	14.843.506	401.970	-	114.395	15.359.871	-	15.359.871	16.413.513
BONOS SUBORDINADOS	UF	0,24%	140	65.466	1.250	-	704	67.420	-	67.420	69.434	UF	0,24%	1.250	208.173	3.975	-	2.238	214.386	-	214.386	223.346
BONO VIVIENDA LEASING	UF	1,06%	156	78.874	735	-	162	79.771	-	79.771	83.980	UF	1,06%	3.280	1.121.193	10.451	-	2.305	1.133.949	-	1.133.949	1.194.502
DEPOSITO A CORTO PLAZO	CLP	0,03%	48	2.130.588	-	-	26.239	2.156.827	-	2.156.827	2.156.977	CLP	-	-	-	-	-	-	-	-	-	-
LETRA HIPOTECARIA	UF	3,82%	137	124.362	3.230	-	4.840	132.432	-	132.432	138.051	UF	3,82%	4.482	367.112	9.534	-	14.286	390.932	-	390.932	407.914
PAGARE REAJUSTABLE BANCO CENTRAL	UF	1,21%	123	49.534	1.494	-	702	51.730	-	51.730	53.713	CLP	1,21%	371	63.905	1.928	-	906	66.739	-	66.739	69.296
Total				43.381.060	1.013.632		749.084	45.143.776		45.143.776	46.224.379				145.122.803	3.656.529		2.506.253	151.285.585		151.285.585	161.218.871

b) Inversiones vencidas y no pagadas del fondo de pensiones

Al 31 de diciembre de 2021 y 31 de diciembre de 2020, la Asociación no posee inversiones vencidas y no pagadas en el fondo de pensiones.

NOTAS A LOS ESTADOS FINANCIEROS
Al 31 de diciembre de 2021 y 31 de diciembre de 2020
En miles de pesos – M\$

c) Inversiones financieras fondo de contingencia

El detalle de las inversiones financieras del fondo de contingencia al 31 de diciembre de 2021 es el siguiente:

Detalle	Activos Corrientes											Activos Corrientes											Valor Razonable
	Costo Amortizado										Valor Razonable	Costo Amortizado										Valor Razonable	
	Moneda	Tasa anual promedio	Días promedio vencimiento	Capital	Reajuste	Variación tipo de cambio	Intereses devengados	Total inversiones	Deterioro	Valor Contable		Moneda	Tasa anual promedio	Días promedio vencimiento	Capital	Reajuste	Variación tipo de cambio	Intereses devengados	Total inversiones	Deterioro	Valor Contable		
			M\$	M\$	M\$	M\$	M\$	M\$	M\$	M\$				M\$	M\$	M\$	M\$	M\$	M\$	M\$	M\$		
BONO BANCOS E INSTITUCIONES FINANCIERAS	CLP	4,69%	148	813.413	-	-	42.039	855.452	-	855.452	845.415	CLP	4,69%	367	373.251	-	-	19.290	392.541	-	392.541	387.935	
BONO BANCOS E INSTITUCIONES FINANCIERAS	UF	1,15%	157	3.145.890	233.030	-	49.697	3.428.617	-	3.428.617	3.393.977	UF	1,15%	702	6.866.305	508.619	-	108.470	7.483.394	-	7.483.394	7.407.786	
BONO BULLET BANCO CENTRAL DE CHILE	UF	1,12%	62	1.948.637	137.087	-	24.402	2.110.126	-	2.110.126	2.120.654	UF	1,12%	425	1.647.106	115.874	-	20.625	1.783.605	-	1.783.605	1.792.505	
BONO EMPRESAS	CLP	4,58%	161	292.789	-	-	23.679	316.468	-	316.468	308.316	CLP	4,58%	531	243.778	-	-	19.715	263.493	-	263.493	256.707	
BONO EMPRESAS	UF	1,56%	136	975.058	93.165	-	24.585	1.092.808	-	1.092.808	1.045.891	UF	1,56%	1.287	3.421.971	326.964	-	86.283	3.835.218	-	3.835.218	3.670.562	
BONO TESORERIA GENERAL DE LA REPUBLICA	UF	-1,59%	152	22.541	1.682	-	(327)	23.896	-	23.896	21.184	UF	-1,59%	1.358	1.680.486	125.421	-	(24.396)	1.781.511	-	1.781.511	1.579.321	
BONOS SUBORDINADOS	UF	2,09%	158	44.186	3.069	-	1.002	48.257	-	48.257	45.736	UF	2,09%	2.080	353.771	24.572	-	8.020	386.363	-	386.363	366.186	
BONO VIVIENDA LEASING	UF	0,78%	156	12.395	853	-	104	13.352	-	13.352	11.670	UF	0,78%	2.759	155.458	10.695	-	1.300	167.453	-	167.453	146.358	
DEPOSITO A CORTO PLAZO	CLP	0,31%	4	373.403	-	-	9.599	383.002	-	383.002	382.982	CLP	-	-	-	-	-	-	-	-	-	-	
LETRA HIPOTECARIA	UF	2,85%	141	106.807	7.583	-	3.277	117.667	-	117.667	114.104	UF	2,85%	2.425	665.655	47.261	-	20.421	733.337	-	733.337	711.121	
PAGARE DESCONTABLE BANCO CENTRAL	CLP	0,32%	4	2.382.782	-	-	16.253	2.399.035	-	2.399.035	2.399.087	CLP	-	-	-	-	-	-	-	-	-	-	
PAGARE REAJUSTABLE BANCO CENTRAL	UF	1,42%	144	32.815	2.548	-	612	35.975	-	35.975	36.325	UF	-	-	-	-	-	-	-	-	-	-	
Total				10.150.716	479.017	-	194.922	10.824.655	-	10.824.655	10.725.341				15.407.781	1.159.406	-	259.728	16.826.915	-	16.826.915	16.318.481	

El detalle de las inversiones financieras del fondo de contingencia al 31 de diciembre de 2020 es el siguiente:

Detalle	Activos Corrientes											Activos Corrientes											Valor Razonable
	Costo Amortizado										Valor Razonable	Costo Amortizado										Valor Razonable	
	Moneda	Tasa anual promedio	Días promedio vencimiento	Capital	Reajuste	Variación tipo de cambio	Intereses devengados	Total inversiones	Deterioro	Valor Contable		Moneda	Tasa anual promedio	Días promedio vencimiento	Capital	Reajuste	Variación tipo de cambio	Intereses devengados	Total inversiones	Deterioro	Valor Contable		
			M\$	M\$	M\$	M\$	M\$	M\$	M\$	M\$				M\$	M\$	M\$	M\$	M\$	M\$	M\$	M\$		
BONO BANCOS E INSTITUCIONES FINANCIERAS	CLP	3,60%	121	79.473	-	-	2.594	82.067	-	82.067	85.497	CLP	3,60%	595	1.704.115	-	-	55.614	1.759.729	-	1.759.729	1.828.516	
BONO BANCOS E INSTITUCIONES FINANCIERAS	UF	1,85%	115	6.230.154	177.784	-	109.487	6.517.425	-	6.517.425	6.600.049	UF	1,85%	7.257	10.947.254	312.393	-	192.383	11.452.030	-	11.452.030	12.085.725	
BONO BULLET BANCO CENTRAL DE CHILE	CLP	3,91%	32	126.988	-	-	6.128	159.116	-	159.116	158.591	CLP	-	-	-	-	-	-	-	-	-	-	
BONO BULLET BANCO CENTRAL DE CHILE	UF	1,14%	152	126.144	3.442	-	1.479	131.065	-	131.065	138.900	UF	1,14%	1.399	4.265.556	116.401	-	49.998	4.431.955	-	4.431.955	4.697.306	
BONO EMPRESAS	CLP	4,39%	224	1.063.925	-	-	50.579	1.114.504	-	1.114.504	1.142.731	CLP	4,39%	1.165	591.232	-	-	28.107	619.339	-	619.339	651.615	
BONO EMPRESAS	UF	1,85%	177	3.258.948	87.198	-	57.376	3.403.522	-	3.403.522	3.509.431	UF	1,85%	3.818	5.372.811	143.758	-	94.593	5.611.162	-	5.611.162	5.879.437	
BONO TESORERIA GENERAL DE LA REPUBLICA	UF	0,02%	152	3.420	68	-	1	3.489	-	3.489	3.683	UF	0,02%	1.840	243.075	4.825	-	50	247.950	-	247.950	261.773	
BONOS SUBORDINADOS	UF	2,14%	159	44.216	948	-	797	45.961	-	45.961	49.670	UF	2,14%	2.251	384.155	8.238	-	6.926	399.319	-	399.319	432.716	
BONO VIVIENDA LEASING	UF	0,78%	156	12.311	155	-	59	12.525	-	12.525	12.947	UF	0,78%	2.941	165.415	2.077	-	790	168.282	-	168.282	173.956	
DEPOSITO A CORTO PLAZO	CLP	0,02%	61	1.457.357	-	-	2.257	1.459.614	-	1.459.614	1.459.570	CLP	-	-	-	-	-	-	-	-	-	-	
LETRA HIPOTECARIA	UF	3,29%	139	114.156	3.244	-	3.557	120.957	-	120.957	126.728	UF	3,29%	3.240	774.463	22.008	-	24.129	820.600	-	820.600	858.825	
PAGARE REAJUSTABLE BANCO CENTRAL	UF	1,42%	123	24.688	746	-	412	25.846	-	25.846	26.890	UF	1,42%	117	31.780	960	-	530	33.270	-	33.270	34.615	
Total				12.567.780	273.585	-	234.726	13.076.091	-	13.076.091	13.315.687				24.479.856	610.660	-	453.120	25.543.636	-	25.543.636	26.904.484	

d) Inversiones vencidas y no pagadas del fondo de contingencia

Al 31 de diciembre de 2021 y 31 de diciembre de 2020, la Asociación no posee inversiones vencidas y no pagadas en el fondo de contingencia.

NOTAS A LOS ESTADOS FINANCIEROS
Al 31 de diciembre de 2021 y 31 de diciembre de 2020
En miles de pesos – M\$

NOTA 8. ACTIVOS FINANCIEROS A VALOR RAZONABLE

El detalle de las inversiones financieras a valor razonable, clasificadas en el Activo Corriente es el siguiente:

Detalle	31/12/2021		31/12/2020	
	M\$		M\$	
	Valor Razonable	Costo Amortizado (*)	Valor Razonable	Costo Amortizado (*)
Fondo de Libre Disposición	217.495.478	230.625.914	195.272.514	189.188.452
Fondo de Eventualidades	9.048.154	9.656.370	9.465.364	9.118.440
Total	226.543.632	240.282.284	204.737.878	198.306.892

(*) Corresponde al valor neto, es decir, descontado el deterioro.

1a) Inversiones financieras del fondo de libre disposición

El detalle de las inversiones financieras del fondo de libre disposición al 31 de diciembre de 2021 es el siguiente:

Detalle	Activos Corrientes								
	Moneda	Tasa anual promedio	Días promedio al vencimiento	Capital	Reajustes	Variación tipo de cambio	Intereses devengados	Valor razonable	Costo Amortizado
				M\$	M\$	M\$	M\$	M\$	M\$
BONO BANCOS E INSTITUCIONES FINANCIERAS	CLP	6,87%	163	3.209.157	-	-	(211.578)	2.997.579	3.162.314
BONO BANCOS E INSTITUCIONES FINANCIERAS	UF	2,30%	156	114.865.206	6.677.194	-	(9.193.770)	112.348.630	118.393.323
BONO BULLET BANCO CENTRAL DE CHILE	UF	-0,87%	65	813.070	41.984	-	(19.143)	835.911	838.388
BONO EMPRESAS	CLP	8,09%	188	3.810.076	-	-	(191.603)	3.618.473	3.906.006
BONO EMPRESAS	UF	3,36%	163	58.499.290	3.497.711	-	(5.732.075)	56.264.926	60.926.963
BONO SECURITIZADO	UF	5,17%	137	915.432	57.749	-	(234.465)	738.716	917.465
BONO TESORERIA GENERAL REPUBLICA DE CHILE	CLP	5,41%	152	1.355.696	-	-	(167.559)	1.188.137	1.223.150
BONO TESORERIA GENERAL REPUBLICA DE CHILE	UF	1,77%	125	26.417.593	1.362.818	-	(1.985.269)	25.795.142	27.076.597
BONO SUBORDINADO INSTITUCIONES FINANCIERAS	UF	2,77%	157	3.746.308	242.114	-	(313.958)	3.674.464	3.843.296
BONO VIVIENDA LEASING	UF	2,81%	156	3.659.464	253.994	-	(729.834)	3.183.624	3.470.075
DEPOSITO A CORTO PLAZO	CLP	0,34%	16	1.838.837	-	-	9.036	1.847.873	1.848.281
LETRA HIPOTECARIA	UF	3,20%	142	2.143.443	109.700	-	(21.200)	2.231.943	2.250.251
PAGARE DESCONTABLE BANCO CENTRAL	CLP	0,31%	4	2.701.302	-	-	32.433	2.733.735	2.733.830
PAGARE REAJUSTABLE BANCO CENTRAL	UF	-1,04%	144	35.204	2.548	-	(1.427)	36.325	35.975
Total				224.010.078	12.245.812	-	(18.760.412)	217.495.478	230.625.914

El detalle de las inversiones financieras del fondo de libre disposición al 31 de diciembre de 2020 es el siguiente:

Detalle	Activos Corrientes								
	Moneda	Tasa anual promedio	Días promedio al vencimiento	Capital	Reajustes	Variación tipo de cambio	Intereses devengados	Valor razonable	Costo Amortizado
				M\$	M\$	M\$	M\$	M\$	M\$
BONO BANCOS E INSTITUCIONES FINANCIERAS	CLP	1,11%	153	5.474.370	-	-	373.997	5.848.367	5.723.896
BONO BANCOS E INSTITUCIONES FINANCIERAS	UF	-0,95%	143	90.018.918	2.414.997	-	3.977.002	96.410.917	92.942.180
BONO BULLET BANCO CENTRAL DE CHILE	UF	-2,31%	152	101.565	44.396	-	(96.736)	49.225	46.731
BONO EMPRESAS	CLP	2,13%	206	4.156.732	-	-	166.863	4.323.595	4.263.237
BONO EMPRESAS	UF	0,51%	165	47.287.899	1.301.725	-	2.493.691	51.083.315	49.930.429
BONO SECURITIZADO	UF	1,60%	137	871.629	24.036	-	92.609	988.274	910.321
BONO TESORERIA GENERAL REPUBLICA DE CHILE	CLP	0,63%	147	910.152	-	-	826.521	1.736.673	1.669.381
BONO TESORERIA GENERAL REPUBLICA DE CHILE	UF	-1,16%	152	22.898.701	414.085	-	870.412	24.183.198	23.606.127
BONO SUBORDINADO INSTITUCIONES FINANCIERAS	UF	-0,11%	158	3.221.491	106.897	-	246.277	3.574.665	3.381.683
BONO VIVIENDA LEASING	UF	0,45%	156	3.964.923	79.974	-	303.694	4.348.591	4.025.593
DEPOSITO A CORTO PLAZO	CLP	0,02%	69	621.734	-	-	32.253	653.987	654.008
DEPOSITO A CORTO PLAZO	UF	-2,61%	176	403.014	10.573	-	8.699	422.286	417.735
DEPOSITO A LARGO PLAZO	CLP	0,02%	76	276	-	-	10	286	285
LETRA HIPOTECARIA	UF	1,51%	142	1.152.778	26.457	-	38.404	1.217.639	1.187.736
PAGARE DESCONTABLE BANCO CENTRAL	CLP	0,01%	5	348.560	-	-	21.432	369.992	369.994
PAGARE REAJUSTABLE BANCO CENTRAL	UF	-2,77%	123	58.353	1.706	-	1.445	61.504	59.116
Total				181.491.095	4.424.846	-	9.356.573	195.272.514	189.188.452

NOTAS A LOS ESTADOS FINANCIEROS

Al 31 de diciembre de 2021 y 31 de diciembre de 2020

En miles de pesos – M\$

1b) Inversiones vencidas y no pagadas del fondo de libre disposición

Al 31 de diciembre de 2021 y 31 de diciembre de 2020, la Asociación no posee inversiones vencidas y no pagadas en el fondo de libre disposición.

1c) Inversiones financieras del fondo de eventualidades

El detalle de las inversiones financieras del fondo de eventualidades al 31 de diciembre de 2021, es el siguiente:

Detalle	Activos Corrientes								
	Moneda	Tasa anual promedio	Días promedio al vencimiento	Capital	Reajustes	Variación tipo de cambio	Intereses devengados	Valor razonable	Costo Amortizado
				M\$	M\$	M\$	M\$	M\$	M\$
BONO BANCOS E INSTITUCIONES FINANCIERAS	CLP	6,74%	226	309.707	-	-	(9.845)	299.862	306.318
BONO BANCOS E INSTITUCIONES FINANCIERAS	UF	2,43%	147	4.757.269	283.110	-	(505.551)	4.534.828	4.856.636
BONO EMPRESAS	CLP	8,32%	166	40.172	-	-	(3.218)	36.954	40.604
BONO EMPRESAS	UF	3,10%	153	2.605.998	166.562	-	(290.768)	2.481.792	2.681.714
BONO SECURITIZADO	UF	5,17%	137	145.231	9.089	-	(37.063)	117.257	145.628
BONO TESORERIA GENERAL REPUBLICA DE CHILE	UF	0,87%	152	1.276.929	88.810	-	(115.342)	1.250.397	1.283.557
BONO SUBORDINADO INSTITUCIONES FINANCIERAS	UF	2,86%	158	271.512	19.224	-	(25.240)	265.496	280.587
DEPOSITO A CORTO PLAZO EN PESOS	CLP	0,34%	20	8.142	-	-	101	8.243	8.246
LETRA HIPOTECARIA	UF	2,23%	142	26.516	2.028	-	(212)	28.332	28.088
PAGARE DESCONTABLE BANCO CENTRAL	CLP	0,30%	3	23.393	-	-	1.600	24.993	24.992
Total				9.464.869	568.823	-	(985.538)	9.048.154	9.656.370

El detalle de las inversiones financieras del fondo de eventualidades al 31 de diciembre de 2020 es el siguiente:

Detalle	Activos Corrientes								
	Moneda	Tasa anual promedio	Días promedio al vencimiento	Capital	Reajustes	Variación tipo de cambio	Intereses devengados	Valor razonable	Costo Amortizado
				M\$	M\$	M\$	M\$	M\$	M\$
BONO BANCOS E INSTITUCIONES FINANCIERAS	CLP	1,02%	152	281.240	-	-	42.968	324.208	308.310
BONO BANCOS E INSTITUCIONES FINANCIERAS	UF	-0,93%	142	4.045.621	99.797	-	159.445	4.304.863	4.102.605
BONO EMPRESAS	CLP	3,40%	166	38.762	-	-	3.344	42.106	40.781
BONO EMPRESAS	UF	0,01%	153	2.409.285	60.571	-	110.158	2.580.014	2.487.536
BONO SECURITIZADO	UF	1,60%	137	136.192	3.756	-	14.470	154.418	142.238
BONO TESORERIA GENERAL REPUBLICA DE CHILE	UF	-1,06%	152	1.472.165	21.027	-	16.586	1.509.778	1.501.944
BONO SUBORDINADO INSTITUCIONES FINANCIERAS	UF	-0,11%	158	291.990	8.977	-	20.591	321.558	307.966
DEPOSITO A CORTO PLAZO EN PESOS	CLP	0,02%	47	179.844	-	-	2.351	182.195	182.136
DEPOSITO A LARGO PLAZO EN PESOS	CLP	0,02%	76	803	-	-	21	824	824
LETRA HIPOTECARIA	UF	1,09%	143	42.873	1.307	-	1.220	45.400	44.100
Total				8.898.775	195.435	-	371.154	9.465.364	9.118.440

1d) Inversiones vencidas y no pagadas del fondo de eventualidades

Al 31 de diciembre de 2021 y 31 de diciembre de 2020, la Asociación no posee inversiones vencidas y no pagadas en el fondo de eventualidades.

NOTA 9. OTROS ACTIVOS FINANCIEROS

Al 31 de diciembre de 2021 y 31 de diciembre de 2020, la Asociación no posee otros activos financieros en el Activo Corriente y No Corriente.

NOTAS A LOS ESTADOS FINANCIEROS

Al 31 de diciembre de 2021 y 31 de diciembre de 2020

En miles de pesos – M\$

NOTA 10. INSTRUMENTOS FINANCIEROS POR CATEGORÍA

Las políticas contables relativas a instrumentos financieros se han aplicado a las categorías que se detallan a continuación.

Al 31 de diciembre de 2021

Concepto	Activos financieros a costo amortizado M\$	Activos financieros a valor razonable M\$	Total M\$	Deterioro M\$	Total neto M\$
Activos financieros que respaldan reservas	246.898.825	9.048.154	255.946.979	-	255.946.979
Instrumentos financieros derivados	-	-	-	-	-
Deudores comerciales y cuentas a cobrar	131.474.639	-	131.474.639	(74.038.828)	57.435.811
Otros activos financieros (*)	-	217.495.478	217.495.478	-	217.495.478
Efectivo y efectivo equivalente	-	7.873.128	7.873.128	-	7.873.128
Total	378.373.464	234.416.760	612.790.224	(74.038.828)	538.751.396
Concepto	Pasivos a valor razonable con cambio en resultado M\$	Instrumentos financieros con efecto en el patrimonio M\$	Total M\$		
Pasivos financieros corrientes	4.940.265	-	4.940.265		
Acreedores comerciales	51.768.801	-	51.768.801		
Instrumentos financieros derivados	-	-	-		
Otros pasivos financieros (**)	607.880	-	607.880		
Total	57.316.946	-	57.316.946		

(*) Corresponde a inversiones financieras del fondo de libre disposición.

(**) Corresponde a concurrencias por pensiones e indemnizaciones.

Al 31 de diciembre de 2020

Concepto	Activos financieros a costo amortizado M\$	Activos financieros a valor razonable M\$	Total M\$	Deterioro M\$	Total neto M\$
Activos financieros que respaldan reservas	235.049.088	9.465.364	244.514.452	-	244.514.452
Instrumentos financieros derivados	-	-	-	-	-
Deudores comerciales y cuentas a cobrar	119.136.758	-	119.136.758	(68.749.781)	50.386.977
Otros activos financieros (*)	-	195.272.514	195.272.514	-	195.272.514
Efectivo y efectivo equivalente	-	7.928.571	7.928.571	-	7.928.571
Total	354.185.846	212.666.449	566.852.295	(68.749.781)	498.102.514
Concepto	Pasivos a valor razonable con cambio en resultado M\$	Instrumentos financieros con efecto en el patrimonio M\$	Total M\$		
Pasivos financieros corrientes	6.365.029	-	6.365.029		
Acreedores comerciales	46.730.672	-	46.730.672		
Instrumentos financieros derivados	-	-	-		
Otros pasivos financieros (**)	1.144.921	-	1.144.921		
Total	54.240.622	-	54.240.622		

(*) Corresponde a inversiones financieras del fondo de libre disposición.

(**) Corresponde a concurrencias por pensiones e indemnizaciones.

NOTAS A LOS ESTADOS FINANCIEROS
Al 31 de diciembre de 2021 y 31 de diciembre de 2020
En miles de pesos – M\$

NOTA 11. DEUDORES PREVISIONALES NETO

El detalle de los deudores previsionales clasificados en el Activo Corriente, según la antigüedad de la deuda, es el siguiente:

Concepto	31/12/2021 M\$					31/12/2020 M\$				
	Al día	Hasta 3 meses	Total	Deterioro	Total Neto	Al día	Hasta 3 meses	Total	Deterioro	Total Neto
Cotizaciones declaradas y no pagadas:										
Ingresos por Cotización Básica	-	256.183	256.183	(154.473)	101.710	-	294.718	294.718	(113.103)	181.615
Ingresos Cotización Adicional	-	422.950	422.950	(224.984)	197.966	-	408.844	408.844	(133.027)	275.817
Intereses, reajustes y multas	-	2.398	2.398	-	2.398	-	16.778	16.778	-	16.778
Ingresos Devengados por Cotizaciones:										
Ingresos por Cotización Básica	-	25.269.073	25.269.073	-	25.269.073	-	21.982.495	21.982.495	-	21.982.495
Ingresos Cotización Adicional	-	12.581.191	12.581.191	-	12.581.191	-	11.056.048	11.056.048	-	11.056.048
Cotizaciones no declaradas: (*)										
Ingresos por Cotización Básica	-	-	-	-	-	-	-	-	-	-
Ingresos Cotización Adicional	-	-	-	-	-	-	-	-	-	-
Intereses, reajustes y multas	-	-	-	-	-	-	-	-	-	-
Deudores por concurrencia de pensiones:										
Asociación Chilena de Seguridad	-	-	-	-	-	-	-	-	-	-
Mutual de Seguridad de la C.Ch.C.	64.899	34.060	98.959	-	98.959	-	59.642	59.642	-	59.642
Instituto de Seguridad del Trabajo	23.202	81.649	104.851	-	104.851	-	41.752	41.752	-	41.752
Instituto de Seguridad Laboral	62.550	143.687	206.237	-	206.237	-	44.888	44.888	-	44.888
Deudores por concurrencias de indemnizaciones:										
Asociación Chilena de Seguridad	-	-	-	-	-	-	-	-	-	-
Mutual de Seguridad de la C.Ch.C.	-	40.824	40.824	-	40.824	-	92.092	92.092	-	92.092
Instituto de Seguridad del Trabajo	-	5.976	5.976	-	5.976	-	8.348	8.348	-	8.348
Instituto de Seguridad Laboral	-	-	-	-	-	-	43.746	43.746	-	43.746
Administrador delegado (*)	-	-	-	-	-	-	-	-	-	-
Beneficios por cobrar (Art. 77 Bis, Ley N° 16.744)	22.311	4.263.252	4.285.563	(4.285.563)	-	18.217	1.912.706	1.930.923	(1.930.923)	-
Diferencias por cotizaciones adicionales	-	-	-	-	-	-	-	-	-	-
Subsidios por incapacidad laboral a recuperar	-	-	-	-	-	-	-	-	-	-
Beneficios indebidamente percibidos	-	-	-	-	-	-	-	-	-	-
Fraudes que afecten a fondos propios	-	-	-	-	-	-	-	-	-	-
Otros:										
Otros ingresos (**)	-	8.539	8.539	(8.523)	16	-	9.691	9.691	(6.284)	3.407
Cheques protestados	-	290.345	290.345	(273.610)	16.735	-	240.852	240.852	(87.179)	153.673
Subtotal	172.962	43.400.127	43.573.089	(4.947.153)	38.625.936	18.217	36.212.600	36.230.817	(2.270.516)	33.960.301
Menos: Provisión por pérdidas por deterioro	(22.311)	(4.924.842)	(4.947.153)	4.947.153	-	(18.217)	(2.252.299)	(2.270.516)	2.270.516	-
Total Neto	150.651	38.475.285	38.625.936	-	38.625.936	-	33.960.301	33.960.301	-	33.960.301

(*) Debe haberse emitido resolución de cobranza.

(**) Corresponde a saldo pendiente por cobrar a pendiente de cobro por cotizaciones extraordinarias.

NOTAS A LOS ESTADOS FINANCIEROS
Al 31 de diciembre de 2021 y 31 de diciembre de 2020
En miles de pesos – M\$

El detalle de los Deudores Previsionales clasificados en el Activo No Corriente es el siguiente:

Concepto	31/12/2021 M\$						31/12/2020 M\$					
	Más de 3 meses y hasta 12 meses	Más de 12 meses y hasta 18 meses	Más de 18 meses	Total	Deterioro	Total neto	Más de 3 meses y hasta 12 meses	Más de 12 meses y hasta 18 meses	Más de 18 meses	Total	Deterioro	Total neto
Cotizaciones declaradas y no pagadas:												
Ingresos por Cotización Básica	490.011	350.259	2.108.288	2.948.558	(2.947.178)	1.380	698.452	481.924	2.170.340	3.350.716	(2.970.483)	380.233
Ingresos Cotización Adicional	418.390	288.541	3.579.241	4.286.172	(4.143.303)	142.869	791.401	617.491	3.933.960	5.342.852	(4.653.059)	689.793
Intereses, reajustes y multas	196.779	134.625	1.733.981	2.065.385	(2.019.724)	45.661	487.347	352.856	2.333.171	3.173.374	(3.037.018)	136.356
Ingresos Devengados por Cotizaciones:												
Ingresos por Cotización Básica	-	-	-	-	-	-	-	-	-	-	-	-
Ingresos Cotización Adicional	-	-	-	-	-	-	-	-	-	-	-	-
Cotizaciones no declaradas: (*)												
Ingresos por Cotización Básica	-	-	-	-	-	-	-	-	-	-	-	-
Ingresos Cotización Adicional	-	-	-	-	-	-	-	-	-	-	-	-
Intereses, reajustes y multas	-	-	-	-	-	-	-	-	-	-	-	-
Deudores por concurrencia de pensiones:												
Asociación Chilena de Seguridad	-	-	-	-	-	-	-	-	-	-	-	-
Mutual de Seguridad de la C.Ch.C.	-	-	-	-	-	-	114.171	-	82.920	197.091	-	197.091
Instituto de Seguridad del Trabajo	100.164	70.340	57.023	227.527	-	227.527	161.681	159.035	327.660	648.376	-	648.376
Instituto de Seguridad Laboral	90.748	-	48.395	139.143	-	139.143	90.331	-	309.228	399.559	-	399.559
Deudores por concurrencias de indemnizaciones:												
Asociación Chilena de Seguridad	-	-	-	-	-	-	-	-	-	-	-	-
Mutual de Seguridad de la C.Ch.C.	-	-	-	-	-	-	116.062	-	-	116.062	-	116.062
Instituto de Seguridad del Trabajo	39.326	20.017	29.111	88.454	-	88.454	81.821	43.474	35.862	161.157	-	161.157
Instituto de Seguridad Laboral	9.603	-	32.784	42.387	-	42.387	46.244	85.297	185.776	317.317	-	317.317
Administrador delegado (*)	-	-	-	-	-	-	-	-	-	-	-	-
Codelco	-	-	66.151	66.151	(66.151)	-	-	-	66.151	66.151	(66.151)	-
C.A.P.	-	-	195.599	195.599	(195.599)	-	-	-	195.599	195.599	(195.599)	-
Endesa	-	-	7.528	7.528	(7.528)	-	-	-	7.528	7.528	(7.528)	-
Enami	-	-	87.814	87.814	(87.814)	-	-	-	87.814	87.814	(87.814)	-
Enacar	-	-	12.389	12.389	(12.389)	-	-	-	12.389	12.389	(12.389)	-
Cía. Manufactura de papeles y cartones	-	-	2.008	2.008	(2.008)	-	-	-	2.008	2.008	(2.008)	-
Madeco	-	-	2.354	2.354	(2.354)	-	-	-	2.354	2.354	(2.354)	-
Soquimich	-	-	6.187	6.187	(6.187)	-	-	-	6.187	6.187	(6.187)	-
Empresa Nacional del Petróleo	-	-	20.623	20.623	(20.623)	-	-	-	20.623	20.623	(20.623)	-
Concurrencias por asignar otras mutuales	-	-	-	-	-	-	-	-	-	-	-	-
Beneficios por cobrar (Art. 77 Bis, Ley N° 16.744)**	4.898.892	3.411.693	45.513.487	53.824.072	(53.824.072)	-	5.945.104	3.172.784	40.057.122	49.175.010	(49.175.010)	-
Diferencias por cotizaciones adicionales	-	-	-	-	-	-	-	-	-	-	-	-
Subsidios por incapacidad laboral a recuperar	-	-	-	-	-	-	-	-	-	-	-	-
Beneficios indebidamente percibidos	-	-	-	-	-	-	-	-	-	-	-	-
Fraudes que afecten a fondos propios	-	-	-	-	-	-	-	-	-	-	-	-
Otros:												
Otros ingresos(***)	16.334	11.675	70.276	98.285	(90.565)	7.720	-	39.344	93.979	133.323	(116.628)	16.695
Cheques protestados	22.247	12.929	260.736	295.912	(294.806)	1.106	59.745	62.329	217.288	339.362	(288.611)	50.751
Costas Asociados	-	-	6.474	6.474	(6.474)	-	-	-	6.519	6.519	(6.519)	-
Subtotal	6.282.494	4.300.079	53.840.449	64.423.022	(63.726.775)	696.247	8.592.359	5.014.534	50.154.478	63.761.371	(60.647.981)	3.113.390
Menos: Provisión por pérdidas por deterioro	(5.803.977)	(4.082.349)	(53.840.449)	(63.726.775)	63.726.775	-	(6.522.579)	(3.970.924)	(50.154.478)	(60.647.981)	60.647.981	-
Total Neto	478.517	217.730	-	696.247	-	696.247	2.069.780	1.043.610	-	3.113.390	-	3.113.390

(*) Debe haberse emitido resolución de cobranza.

(**) Del saldo pendiente al 31 de diciembre de 2021 de Beneficios por cobrar (Art. 77 Bis, Ley N° 16.744) el saldo por cobrar a los Servicios de Salud alcanza a M\$39.344.496. Del total por cobrar, M\$ 27.339.536 se encuentran en proceso de cobranza judicial. Del saldo pendiente al 31 de diciembre de 2020 de Beneficios por cobrar (Art. 77 Bis, Ley N° 16.744) el saldo por cobrar a los Servicios de Salud alcanza a M\$29.618.219. Del total por cobrar, M\$ 25.198.797 se encuentran en proceso de cobranza judicial.

(***) Corresponde a saldo pendiente por cobrar a pendiente de cobro por cotizaciones extraordinarias.

NOTAS A LOS ESTADOS FINANCIEROS

Al 31 de diciembre de 2021 y 31 de diciembre de 2020

En miles de pesos – M\$

NOTA 12. APORTES LEGALES POR COBRAR, NETO

El detalle de los aportes legales por cobrar es el siguiente:

Detalle	31/12/2021 M\$	31/12/2020 M\$
Fondo único de prestaciones familiares	10.099	37.421
Mano de Obra (DL N°889 de 1975)	14.051	2.034
Administración SANNA	-	-
Otros:		
Bonificación invierno pensionados	33.495	-
Recuperación por muerte	4.652	3.389
Aporte previsional solidario	-	-
Recaudación cotización salud pensionado	42.949	25.612
Subtotal	105.246	68.456
Menos: Provisión por pérdidas por deterioro	(47.633)	(29.755)
Total Neto	57.613	38.701

NOTAS A LOS ESTADOS FINANCIEROS
Al 31 de diciembre de 2021 y 31 de diciembre de 2020
En miles de pesos – M\$

NOTA 13. DEUDORES POR VENTA SERVICIOS A TERCEROS, NETO

El detalle de los deudores por venta servicios a terceros clasificados en el Activo Corriente es el siguiente:

Rut	Concepto	Al 31/12/2021									
		M\$									
		Prestaciones Médicas	Arrendos	Asesorías	Capacitación	Intereses, reajustes y multas	Exámenes preocupacionales	Otros	Total	Deterioro	Neto
	M\$	M\$	M\$	M\$	M\$	M\$	M\$	M\$	M\$	M\$	
	Organismos Administradores de la Ley N°16.744										
70.360.100-6	Asociación Chilena de Seguridad	-	-	-	-	-	-	-	-	-	-
70.285.100-9	Mutual de Seguridad	-	-	-	-	-	-	-	-	-	-
70.015.580-3	Instituto de Seguridad del Trabajo	-	-	-	-	-	-	-	-	-	-
61.533.000-0	Instituto de Seguridad Laboral	3.368.355	-	-	-	-	517.246	-	3.885.601	-	3.885.601
	Administrador delegado	-	-	-	-	-	-	-	-	-	-
	Deterioro (menos)	(28.027)	-	-	-	-	-	-	-	(28.027)	(28.027)
	Subtotal Organismos Administradores	3.340.328	-	-	-	-	517.246	-	3.885.601	(28.027)	3.857.574
	Otras Instituciones de Salud Privada	74.808	-	-	-	-	2.594	3.427	80.829	-	80.829
	Deterioro (menos)	(3.738)	-	-	-	-	(130)	(171)	-	(4.039)	(4.039)
	Subtotal Otras Instituciones de Salud Privada	71.070	-	-	-	-	2.464	3.256	80.829	(4.039)	76.790
	Instituciones Públicas	22.718	6.306	-	-	-	11.257	420	40.701	-	40.701
	Deterioro (menos)	(1.152)	(421)	-	-	-	(797)	(21)	-	(2.391)	(2.391)
	Subtotal Instituciones Públicas	21.566	5.885	-	-	-	10.460	399	40.701	(2.391)	38.310
	Otras Empresas	2.893.677	9.071	-	-	-	5.992.283	259.558	9.154.589	-	9.154.589
	Deterioro (menos)	(97.985)	(532)	-	-	-	(256.436)	(39.052)	-	(394.005)	(394.005)
	Subtotal Otras Empresas	2.795.692	8.539	-	-	-	5.735.847	220.506	9.154.589	(394.005)	8.760.584
	Personas Naturales	282.858	125	-	-	-	21.572	15.208	319.763	-	319.763
	Deterioro (menos)	(23.077)	(13)	-	-	-	(1.186)	(1.676)	-	(25.952)	(25.952)
	Subtotal Personas Naturales	259.781	112	-	-	-	20.386	13.532	319.763	(25.952)	293.811
	Otros:										
	Corporaciones	-	-	-	-	-	-	-	-	-	-
	Deportivos	-	-	-	-	-	-	-	-	-	-
	Fundaciones	-	-	-	-	-	-	-	-	-	-
	Bomberos	-	-	-	-	-	-	-	-	-	-
	Casas de estudios e Institutos	-	-	-	-	-	-	-	-	-	-
	Deterioro (menos)	-	-	-	-	-	-	-	-	-	-
	Subtotal otros	-	-	-	-	-	-	-	-	-	-
TOTAL NETO		6.488.437	14.536	-	-	-	6.286.403	237.693	13.481.483	(454.414)	13.027.069

NOTAS A LOS ESTADOS FINANCIEROS
Al 31 de diciembre de 2021 y 31 de diciembre de 2020
En miles de pesos – M\$

Rut	Concepto	Al 31/12/2020									
		M\$									
		Prestaciones Médicas	Arrendos	Asesorías	Capacitación	Intereses, reajustes y multas	Exámenes preocupacionales	Otros	Total	Deterioro	Neto
M\$	M\$	M\$	M\$	M\$	M\$	M\$	M\$	M\$	M\$	M\$	
	Organismos Administradores de la Ley N°16.744										
70.360.100-6	Asociación Chilena de Seguridad	-	-	-	-	-	-	-	-	-	-
70.285.100-9	Mutual de Seguridad	-	-	-	-	-	-	-	-	-	-
70.015.580-3	Instituto de Seguridad del Trabajo	-	-	-	-	-	-	-	-	-	-
61.533.000-0	Instituto de Seguridad Laboral	2.404.578	-	-	-	-	-	51.592	2.456.170	-	2.456.170
	Administrador delegado	-	-	-	-	-	-	-	-	-	-
	Deterioro (menos)	-	-	-	-	-	-	(5.159)	-	(5.159)	(5.159)
	Subtotal Organismos Administradores	2.404.578	-	-	-	-	-	46.433	2.456.170	(5.159)	2.451.011
	Otras Instituciones de Salud Privada	347.489	1.624	-	-	-	5.972	1.632	356.717	-	356.717
	Deterioro (menos)	(17.392)	(82)	-	-	-	(408)	(82)	-	(17.964)	(17.964)
	Subtotal Otras Instituciones de Salud Privada	330.097	1.542	-	-	-	5.564	1.550	356.717	(17.964)	338.753
	Instituciones Públicas	10.067	2.100	-	-	-	5.333	-	17.500	-	17.500
	Deterioro (menos)	(457)	(105)	-	-	-	(317)	-	-	(879)	(879)
	Subtotal Instituciones Públicas	9.610	1.995	-	-	-	5.016	-	17.500	(879)	16.621
	Otras Empresas	1.375.069	32.613	-	-	-	5.713.456	9.143	7.130.281	-	7.130.281
	Deterioro (menos)	(31.344)	(1.636)	-	-	-	(285.672)	(457)	-	(319.109)	(319.109)
	Subtotal Otras Empresas	1.343.725	30.977	-	-	-	5.427.784	8.686	7.130.281	(319.109)	6.811.172
	Personas Naturales	176.385	142	-	-	-	40.362	7.090	223.979	-	223.979
	Deterioro (menos)	(12.381)	(10)	-	-	-	(2.663)	(5.279)	-	(20.333)	(20.333)
	Subtotal Personas Naturales	164.004	132	-	-	-	37.699	1.811	223.979	(20.333)	203.646
	Otros:										
	Corporaciones	-	-	-	-	-	-	-	-	-	-
	Deportivos	-	-	-	-	-	-	-	-	-	-
	Fundaciones	-	-	-	-	-	-	-	-	-	-
	Bomberos	-	-	-	-	-	-	-	-	-	-
	Casas de estudios e Institutos	-	-	-	-	-	-	-	-	-	-
	Deterioro (menos)	-	-	-	-	-	-	-	-	-	-
	Subtotal otros	-	-	-	-	-	-	-	-	-	-
TOTAL NETO		4.252.014	34.646	-	-	-	5.476.063	58.480	10.184.647	(363.444)	9.821.203

NOTAS A LOS ESTADOS FINANCIEROS
Al 31 de diciembre de 2021 y 31 de diciembre de 2020
En miles de pesos – M\$

El detalle de los deudores por venta servicios a terceros clasificados en el Activo No Corriente es el siguiente:

Rut	Concepto	Al 31/12/2021									
		M\$									
		Prestaciones Médicas	Arrendos	Asesorías	Capacitación	Intereses, reajustes y multas	Exámenes preocupacionales	Otros	Total	Deterioro	Neto
		M\$	M\$	M\$	M\$	M\$	M\$	M\$	M\$	M\$	M\$
	Organismos Administradores de la Ley N°16.744										
70.360.100-6	Asociación Chilena de Seguridad	-	-	-	-	-	-	-	-	-	-
70.285.100-9	Mutual de Seguridad	-	-	-	-	-	-	-	-	-	-
70.015.580-3	Instituto de Seguridad del Trabajo	-	-	-	-	-	-	-	-	-	-
61.533.000-0	Instituto de Seguridad Laboral	-	-	-	-	-	-	-	-	-	-
	Administrador delegado	-	-	-	-	-	-	-	-	-	-
	Deterioro (menos)	-	-	-	-	-	-	-	-	-	-
	Subtotal Organismos Administradores	-	-	-	-	-	-	-	-	-	-
	Otras Instituciones de Salud Privada	13.517	-	-	-	-	735	13.031	27.283	-	27.283
	Deterioro (menos)	(294)	-	-	-	-	(735)	(8.716)	-	(9.745)	(9.745)
	Subtotal Otras Instituciones de Salud Privada	13.223	-	-	-	-	-	4.315	27.283	(9.745)	17.538
	Instituciones Públicas	135.072	503	-	-	-	9.910	55.632	201.117	-	201.117
	Deterioro (menos)	(92.022)	(503)	-	-	-	(9.910)	(55.632)	-	(158.067)	(158.067)
	Subtotal Instituciones Públicas	43.050	-	-	-	-	-	-	201.117	(158.067)	43.050
	Otras Empresas	973.496	1.129	-	-	-	1.107.948	2.301.602	4.384.175	-	4.384.175
	Deterioro (menos)	(381.403)	(1.129)	-	-	-	(1.107.948)	(2.301.602)	-	(3.792.082)	(3.792.082)
	Subtotal Otras Empresas	592.093	-	-	-	-	-	-	4.384.175	(3.792.082)	592.093
	Personas Naturales	279.564	219	-	-	67	46.808	371.581	698.239	-	698.239
	Deterioro (menos)	(148.110)	(69)	-	-	(67)	(31.077)	(276.284)	-	(455.607)	(455.607)
	Subtotal Personas Naturales	131.454	150	-	-	-	15.731	95.297	698.239	(455.607)	242.632
	Otros:										
	Corporaciones	-	-	-	-	-	-	-	-	-	-
	Deportivos	-	-	-	-	-	-	-	-	-	-
	Embajadas	-	-	-	-	-	-	-	-	-	-
	Fundaciones	-	-	-	-	-	-	-	-	-	-
	Bomberos	-	-	-	-	-	-	-	-	-	-
	Casas de estudios e Institutos	-	-	-	-	-	-	-	-	-	-
	Deterioro (menos)	-	-	-	-	-	-	-	-	-	-
	Subtotal otros	-	-	-	-	-	-	-	-	-	-
TOTAL NETO		779.820	150	-	-	-	15.731	99.612	5.310.814	(4.415.501)	895.313

NOTAS A LOS ESTADOS FINANCIEROS
Al 31 de diciembre de 2021 y 31 de diciembre de 2020
En miles de pesos – M\$

Rut	Concepto	Al 31/12/2020									
		M\$									
		Prestaciones Médicas	Arriendos	Asesorías	Capacitación	Intereses, reajustes y multas	Exámenes preocupacionales	Otros	Total	Deterioro	Neto
M\$	M\$	M\$	M\$	M\$	M\$	M\$	M\$	M\$	M\$	M\$	
	Organismos Administradores de la Ley N°16.744	-	-	-	-	-	-	-	-	-	-
70.360.100-6	Asociación Chilena de Seguridad	-	-	-	-	-	-	-	-	-	-
70.285.100-9	Mutual de Seguridad	-	-	-	-	-	-	-	-	-	-
70.015.580-3	Instituto de Seguridad del Trabajo	-	-	-	-	-	-	-	-	-	-
61.533.000-0	Instituto de Seguridad Laboral	-	-	-	-	-	-	-	-	-	-
	Administrador delegado	-	-	-	-	-	-	-	-	-	-
	Deterioro (menos)	-	-	-	-	-	-	-	-	-	-
	Subtotal Organismos Administradores	-	-	-	-	-	-	-	-	-	-
	Otras Instituciones de Salud Privada	69.818	150	-	-	-	7.150	25.209	102.327	-	102.327
	Deterioro (menos)	(64.461)	(150)	-	-	-	(5.247)	(12.117)	-	(81.975)	(81.975)
	Subtotal Otras Instituciones de Salud Privada	5.357	-	-	-	-	1.903	13.092	102.327	(81.975)	20.352
	Instituciones Públicas	22.381	-	-	-	-	2.718	50.885	75.984	-	75.984
	Deterioro (menos)	(17.977)	-	-	-	-	(1.462)	(38.198)	-	(57.637)	(57.637)
	Subtotal Instituciones Públicas	4.404	-	-	-	-	1.256	12.687	75.984	(57.637)	18.347
	Otras Empresas	1.058.423	7	434	43	147	1.293.725	1.371.033	3.723.812	-	3.723.812
	Deterioro (menos)	(1.058.423)	(7)	(434)	(43)	(147)	(1.293.725)	(1.371.033)	-	(3.723.812)	(3.723.812)
	Subtotal Otras Empresas	-	-	-	-	-	-	-	3.723.812	(3.723.812)	-
	Personas Naturales	768.794	1.482	-	-	47	80.726	339.706	1.190.755	-	1.190.755
	Deterioro (menos)	(684.678)	(682)	-	-	(47)	(51.613)	(312.758)	-	(1.049.778)	(1.049.778)
	Subtotal Personas Naturales	84.116	800	-	-	-	29.113	26.948	1.190.755	(1.049.778)	140.977
	Otros:	-	-	-	-	-	-	-	-	-	-
	Corporaciones	-	-	-	-	-	-	-	-	-	-
	Deportivos	-	-	-	-	-	-	-	-	-	-
	Embajadas	-	-	-	-	-	-	-	-	-	-
	Fundaciones	-	-	-	-	-	-	-	-	-	-
	Bomberos	-	-	-	-	-	-	-	-	-	-
	Casas de estudios e Institutos	-	-	-	-	-	-	-	-	-	-
	Deterioro (menos)	-	-	-	-	-	-	-	-	-	-
	Subtotal otros	-	-	-	-	-	-	-	-	-	-
TOTAL NETO		93.877	800	-	-	-	32.272	52.727	5.092.878	(4.913.202)	179.676

NOTAS A LOS ESTADOS FINANCIEROS
Al 31 de diciembre de 2021 y 31 de diciembre de 2020
En miles de pesos – M\$

NOTA 14. CUENTAS POR COBRAR A ENTIDADES RELACIONADAS

El detalle de las cuentas por cobrar a entidades relacionadas es el siguiente:

Entidad	Rut	Naturaleza de la relación	Origen de la transacción	Moneda de transacción	Plazo	Activo Corriente		Activo No Corriente	
						M\$		M\$	
						31/12/2021	31/12/2020	31/12/2021	31/12/2020
LABORATORIOS CLÍNICOS BIONET S.A.	96.951.870-8	Control conjunto	Servicios de exámenes de laboratorio	CLP	30 días	131	125	-	-
LABORATORIOS CLÍNICOS BIONET S.A.	96.951.870-8	Control conjunto	Deterioro	CLP	30 días	(30)	(35)	-	-
LABORATORIOS CLÍNICOS BIONET S.A.	96.951.870-8	Control conjunto	Provisión de dividendos	CLP	30 días	1.298.455	226.231	-	-
FUNDACIÓN CIENTÍFICA Y TECNOLÓGICA ASOCIACIÓN CHILENA DE SEGURIDAD	75.005.300-9	Filial	Servicios administrativos intraholding	CLP	30 días	12.464	2.104	-	-
EMPRESA DE SERVICIOS EXTERNOS ASOCIACIÓN CHILENA DE SEGURIDAD TRANSPORTE S.A.	76.198.822-0	Filial	Servicios administrativos pendientes de facturación	CLP	30 días	33.611	12.549	-	-
EMPRESA DE SERVICIOS EXTERNOS ASOCIACIÓN CHILENA DE SEGURIDAD TRANSPORTE S.A.	76.198.822-0	Filial	Anticipos por prestaciones por otorgar	CLP	30 días	650.000	650.000	-	-
EMPRESA DE SERVICIOS EXTERNOS ASOCIACIÓN CHILENA DE SEGURIDAD TRANSPORTE S.A.	76.198.822-0	Filial	Servicios administrativos intraholding	CLP	30 días	747.232	759.070	-	-
CENTRO MÉDICO HTS SPA.	76.481.620-K	Filial	Servicios de exámenes de laboratorio	CLP	30 días	76.129	-	-	-
CENTRO MÉDICO HTS SPA.	76.481.620-K	Filial	Servicios administrativos intraholding	CLP	30 días	25.513	23.440	-	-
CENTRO MÉDICO HTS SPA.	76.481.620-K	Filial	Provisión de dividendos	CLP	30 días	461.057	-	-	-
EMPRESA DE SERVICIOS EXTERNOS ASOCIACIÓN CHILENA DE SEGURIDAD S.A.	99.579.260-5	Filial	Servicios administrativos intraholding	CLP	30 días	1.288.921	1.195.305	-	-
EMPRESA DE SERVICIOS EXTERNOS ASOCIACIÓN CHILENA DE SEGURIDAD S.A.	99.579.260-5	Filial	Servicios administrativos pendientes de facturación	CLP	30 días	2.253.232	2.257.477	-	-
EMPRESA DE SERVICIOS EXTERNOS ASOCIACIÓN CHILENA DE SEGURIDAD S.A.	99.579.260-5	Filial	Anticipos por prestaciones por otorgar	CLP	30 días	350.000	550.000	-	-
EMPRESA DE SERVICIOS EXTERNOS ASOCIACIÓN CHILENA DE SEGURIDAD S.A.	99.579.260-5	Filial	Acciones Red de clínicas RCR	CLP	30 días	-	19	-	-
EMPRESA DE SERVICIOS EXTERNOS ASOCIACIÓN CHILENA DE SEGURIDAD S.A.	99.579.260-5	Filial	Provisión de dividendos	CLP	30 días	1.208.028	-	-	-
ORGANISMO TÉCNICO DE CAPACITACIÓN ASOCIACIÓN CHILENA DE SEGURIDAD S.A	76.421.185-5	Filial	Servicios administrativos intraholding	CLP	30 días	5.052	4.607	-	-
ORGANISMO TÉCNICO DE CAPACITACIÓN ASOCIACIÓN CHILENA DE SEGURIDAD S.A	76.421.185-5	Filial	Anticipos por prestaciones por otorgar	CLP	30 días	-	80.000	-	-
ORGANISMO TÉCNICO DE CAPACITACIÓN ASOCIACIÓN CHILENA DE SEGURIDAD S.A	76.421.185-5	Filial	Servicios administrativos pendientes de facturación	CLP	30 días	2.715	9.134	-	-
CLÍNICA LOS COIHUES S.P.A.	96.921.660-4	Filial	Anticipos por prestaciones por otorgar	CLP	30 días	255.091	322.510	-	-
CLÍNICA ATACAMA SOCIEDAD POR ACCIONES	76.938.510-K	Filial	Anticipos por prestaciones por otorgar	CLP	30 días	26.695	26.695	-	-
INMOBILIARIA E INVERSIONES CLÍNICAS DEL SUR SPA	76.057.919-K	Filial	Venta de activos fijos	CLP	30 días	30.650	80.456	-	-
CENTRO DE ESPECIALIDADES MÉDICAS DEL SUR SPA	76.010.492-2	Filial	Arriendo espacio físico no amoblado	CLP	30 días	30.349	20.102	-	-
RED DE CLÍNICAS REGIONALES	96.627.120-5	Filial	Arriendo espacio físico no amoblado	CLP	30 días	5.287	-	-	-
CORPORACIÓN MÉDICA DE ARICA S.A.	96.803.120-1	Coligada	Provisión de dividendos	CLP	30 días	5.016	-	-	-
Total						8.765.598	6.219.789	-	-

NOTA 15. OTRAS CUENTAS POR COBRAR, NETO

El detalle de las otras cuentas por cobrar clasificadas en el Activo Corriente es el siguiente:

Concepto	31/12/2021 M\$						31/12/2020 M\$					
	Al día	Hasta 3 meses	Más de 3 y hasta 12 meses	Total	Deterioro	Total neto	Al día	Hasta 3 meses	Más de 3 y hasta 12 meses	Total	Deterioro	Total neto
Anticipo proveedores	266.828	-	-	266.828	(12.546)	254.282	30.176	-	-	30.176	-	30.176
Anticipo por prestaciones de servicio	-	-	-	-	-	-	-	-	-	-	-	-
Cuenta corriente del personal	141.631	-	-	141.631	(138.536)	3.095	268.847	-	-	268.847	(199.084)	69.763
Préstamos al personal	29.706	269.078	666.853	965.637	(244.023)	721.614	64.692	251.161	691.178	1.007.031	(143.118)	863.913
Garantías por arriendo y otros	2.323.600	-	-	2.323.600	-	2.323.600	604.510	-	-	604.510	-	604.510
Deudores por venta de propiedades, planta y equipo	-	-	-	-	-	-	-	-	-	-	-	-
Reajustes, multas e intereses	-	-	-	-	-	-	-	-	-	-	-	-
Otros	-	-	-	-	-	-	-	-	-	-	-	-
Vales a rendir	70.331	-	-	70.331	(128)	70.203	1.631	-	-	1.631	(91)	1.540
Otros deudores corrientes	-	-	-	-	-	-	-	-	-	-	-	-
Siniestros por recuperar	-	-	-	-	-	-	-	-	-	-	-	-
Deudores varios	7.177	-	-	7.177	(822)	6.355	87.177	-	-	87.177	(31.772)	55.405
Deuda venta acciones Serviclínica a CEM La Calera	-	116.966	-	116.966	(5.848)	111.118	-	116.966	-	116.966	(5.848)	111.118
Deuda venta acciones Inversiones Renacer Spa	-	-	77.391	77.391	(3.870)	73.521	-	-	77.391	77.391	(3.870)	73.521
Deuda venta acciones Servisalud a Interclínica S.A.	-	-	-	-	-	-	-	-	159.153	159.153	(7.958)	151.195
Subtotal	2.839.273	386.044	744.244	3.969.561	(405.773)	3.563.788	1.057.033	368.127	927.722	2.352.882	(391.741)	1.961.141
Menos: Provisión por pérdidas por deterioro	(152.033)	(147.677)	(106.063)	(405.773)	405.773	-	(230.948)	(49.277)	(111.516)	(391.741)	391.741	-
Total Neto	2.687.240	238.367	638.181	3.563.788	-	3.563.788	826.085	318.850	816.206	1.961.141	-	1.961.141

NOTAS A LOS ESTADOS FINANCIEROS
Al 31 de diciembre de 2021 y 31 de diciembre de 2020
En miles de pesos – M\$

El detalle de las otras cuentas por cobrar clasificadas en el Activo No Corriente es el siguiente:

Concepto	31/12/2021 M\$					31/12/2020 M\$				
	Mas de 12 meses y hasta 18 meses	Mas de 18 meses	Total	Deterioro	Total neto	Mas de 12 meses y hasta 18 meses	Mas de 18 meses	Total	Deterioro	Total neto
Anticipo proveedores	-	-	-	-	-	-	-	-	-	-
Anticipo por prestaciones de servicio	-	-	-	-	-	-	-	-	-	-
Cuenta corriente del personal	-	-	-	-	-	-	-	-	-	-
Préstamos al personal	70.153	73.410	143.563	(18.186)	125.377	416.080	367.412	783.492	(100.031)	683.461
Garantías por arriendo y otros	-	-	-	-	-	-	-	-	-	-
Deudores por venta de propiedades, planta y equipo	-	-	-	-	-	-	-	-	-	-
Reajustes, multas e intereses	-	-	-	-	-	-	-	-	-	-
Otros	-	-	-	-	-	-	-	-	-	-
Deuda venta acciones Serviclínica a CEM La Calera	116.965	350.896	467.861	(23.393)	444.468	233.930	350.895	584.825	(29.241)	555.584
Deuda venta acciones Inversiones Renacer Spa	-	-	-	-	-	77.390	-	77.390	(3.870)	73.520
Deuda venta acciones Servisalud a Interclínica S.A.	-	-	-	-	-	-	-	-	-	-
Subtotal	187.118	424.306	611.424	(41.579)	569.845	727.400	718.307	1.445.707	(133.142)	1.312.565
Menos: Provisión por pérdidas por deterioro	(13.155)	(28.424)	(41.579)	41.579	-	(86.771)	(46.371)	(133.142)	133.142	-
Total Neto	173.963	395.882	569.845	-	569.845	640.629	671.936	1.312.565	-	1.312.565

NOTA 16. INVENTARIOS

El detalle de los inventarios clasificados en el Activo Corriente es el siguiente:

Concepto	31/12/2021 M\$	31/12/2020 M\$
Materiales clínicos	3.075.749	3.676.921
Productos farmacológicos	1.752.437	1.869.416
Materiales varios	1.309.435	879.676
Otros	-	-
Deterioro	(50.076)	(38.076)
TOTAL	6.087.545	6.387.937

- El monto de las existencias reconocido como gasto al 31 de diciembre de 2021 es de M\$23.310.200 y M\$18.736.616 al 31 de diciembre de 2020.
- Al 31 de diciembre de 2021 se reconoció un deterioro de existencias por M\$50.076.
- Al 31 de diciembre de 2020 se reconoció un deterioro de existencias por M\$38.076.

NOTA 17. ACTIVOS Y PASIVOS DE COBERTURA

Al 31 de diciembre de 2021 y 31 de diciembre de 2020, la Asociación no posee en sus registros contables instrumentos de cobertura.

NOTA 18. ACTIVOS ENTREGADOS EN GARANTÍA SUJETOS A VENTA O A UNA NUEVA GARANTÍA

Al 31 de diciembre de 2021 y 31 de diciembre de 2020, la Asociación no posee activos entregados en garantía.

NOTAS A LOS ESTADOS FINANCIEROS

Al 31 de diciembre de 2021 y 31 de diciembre de 2020

En miles de pesos – M\$

NOTA 19. GASTOS PAGADOS POR ANTICIPADO

El detalle de los gastos pagados por anticipado es el siguiente:

Concepto	Activos Corrientes		Activos No Corrientes	
	31/12/2021 M\$	31/12/2020 M\$	31/12/2021 M\$	31/12/2020 M\$
Seguros	540.308	83.336	-	-
-				
-				
Servicios contratados	-	12.197	-	-
-				
-				
Arriendos	-	-	-	-
-				
-				
Garantías en arriendos	-	-	-	-
-				
-				
Otros gastos anticipados	-	-	-	-
Clínica Los Coihues SPA	48.463	-	-	-
Habilitación Policlínico (neto)	-	21.316	-	-
Mantenimiento y soporte SAP	473.057	357.311	-	-
Otras licencias de Software	1.346.121	726.555	-	-
TOTAL	2.407.949	1.200.715	-	-

NOTA 20. ACTIVOS POR IMPUESTOS CORRIENTES

Los activos por impuestos corrientes al 31 de diciembre de 2021 y 31 de diciembre de 2020, se detallan a continuación:

Concepto	31/12/2021 M\$	31/12/2020 M\$
Pagos provisionales mensuales	-	-
Créditos SENCE	275.000	275.000
Créditos activo fijo	-	-
Otros		
Retención 4% inversiones	92.984	128.586
Otros Impuestos por recuperar (*)	465.902	22.727
Remanente Crédito fiscal	3.009.252	-
Total	3.843.138	426.313

(*) Corresponde a impuestos por recuperar de años tributarios anteriores.

NOTAS A LOS ESTADOS FINANCIEROS

Al 31 de diciembre de 2021 y 31 de diciembre de 2020

En miles de pesos – M\$

NOTA 21. OTROS ACTIVOS CORRIENTES Y NO CORRIENTES

El detalle de los otros activos corrientes y no corrientes es el siguiente:

Concepto	Activos Corrientes		Activos No Corrientes	
	31/12/2021 M\$	31/12/2020 M\$	31/12/2021 M\$	31/12/2020 M\$
Anticipo beneficiario Ley N°16.744	75.532	43.067	-	-
Pensiones por recuperar	-	-	-	-
Aportes previsionales por recuperar	-	-	-	-
Prestaciones por recuperar	119.663	63.040	-	-
Otros bienes menores	21.567	21.680	-	-
Efectivo con restricción	75.703	973	-	-
Ingresos fondo SANNA por enterar	27.383	14.035	-	-
TOTAL	319.848	142.795	-	-

NOTA 22. ACTIVOS NO CORRIENTES Y GRUPOS EN DESAPROPIACIÓN MANTENIDOS PARA LA VENTA

- a) Los activos no corrientes y grupos en desapropiación mantenidos para la venta al 31 de diciembre de 2021 y 31 de diciembre de 2020, se detallan a continuación:

Concepto	31/12/2021 M\$	31/12/2020 M\$
Activos no corrientes y grupos en desapropiación mantenidos para la venta	870.280	870.280
Ingresos y Gastos de Operaciones Discontinuas	-	-
Ingresos Ordinarios de Operaciones Discontinuas	-	-
Gastos de Operaciones Discontinuas	-	-
Resultado Antes de Impuesto de las Operaciones Discontinuas		
Gasto (Ingreso) por Impuesto a las Utilidades de Operaciones Discontinuas	-	-
Utilidad (Pérdida) por medición del valor razonable menos Costo de Venta o por Desapropiación de Operaciones Discontinuas	-	-
Gasto (Ingreso) por impuesto a las utilidades aplicado a la utilidad o pérdida en la medición de valor razonable menos Costo de Venta o sobre la Desapropiación de Operaciones Discontinuas	-	-
Utilidad (pérdida) por operaciones discontinuas	-	-

- b) Información mínima totalizada a revelar en los Estados Financieros relativa a operaciones discontinuas.

Al 31 de diciembre de 2021 y 31 de diciembre de 2020, la Asociación no posee operaciones discontinuas.

- c) Activos desapropiados o pasivos liquidados según acuerdos firmes de venta.

Al 31 de diciembre de 2021 y 31 de diciembre de 2020, la Asociación no posee activos desapropiados o pasivos liquidados según acuerdos firmes de venta.

- d) Otra información requerida

Se trata de una edificación continua de tres y cinco pisos de altura, con un total de 1280,3m² de construcción; sobre un terreno de planta irregular en L, superficie plana de 435.0m²; estructura de hormigón armado estucado, con elementos de albañilería reforzada y tabique de madera, antiguamente una clínica médica, hoy se encuentra disponible para la venta.

Dirección Orella n°229, Comuna Iquique, Ciudad Iquique.

NOTAS A LOS ESTADOS FINANCIEROS

Al 31 de diciembre de 2021 y 31 de diciembre de 2020

En miles de pesos – M\$

NOTA 23. INVERSIONES EN ASOCIADAS Y EN NEGOCIOS CONJUNTOS POR EL MÉTODO DE LA PARTICIPACION

- a) El movimiento de las participaciones en empresas asociadas al 31 de diciembre de 2021 y 31 de diciembre de 2020 es el siguiente:

Movimientos	31/12/2021 M\$	31/12/2020 M\$
Saldo Inicial	78.043.445	43.480.911
Participación en utilidad (pérdida) ordinaria del ejercicio anterior	-	-
Participación en utilidad (pérdida) ordinaria del período actual	22.729.336	4.772.752
Otros Incrementos (Disminuciones)		
Ajustes de patrimonio de filiales	349.575	(239.475)
Aumento de participación en RCR	-	29.506.048
Traspaso de acciones Esachs S.A.	-	(19)
Dividendos pagados	(819.545)	-
Provisión Dividendos	(2.967.540)	(226.231)
Reverso de dividendos provisorios	-	637.725
Provisión patrimonio negativo ESACHS Transporte S.A.	107.992	111.734
Subtotal movimientos	19.399.818	34.562.534
SALDO FINAL	97.443.263	78.043.445

NOTAS A LOS ESTADOS FINANCIEROS
Al 31 de diciembre de 2021 y 31 de diciembre de 2020
En miles de pesos – M\$

b) Al 31 de diciembre de 2021 y 31 de diciembre de 2020, el detalle de las inversiones en empresas asociadas, así como el resumen de su información es el siguiente:

Rut	Nombre	Saldo inversión al 31/12/2021 M\$	% Participación	Activos corrientes M\$	Activos no corrientes M\$	Total Activos M\$	Pasivos corrientes M\$	Pasivos no corrientes M\$	Patrimonio atribuible a la parte controladora M\$	Participaciones no controladoras M\$	Total Pasivos y Patrimonio M\$	Ingresos ordinarios M\$	Gastos ordinarios M\$	Resultado M\$
99.579.260-5	EMPRESA DE SERVICIOS EXTERNOS ASOCIACIÓN CHILENA DE SEGURIDAD S.A.	9.387.271	99%	23.970.244	2.682.580	26.652.824	16.756.280	414.451	9.482.093	-	26.652.824	59.894.362	(55.826.928)	4.067.434
76.198.822-0	EMPRESA DE SERVICIOS EXTERNOS ASOCIACIÓN CHILENA DE SEGURIDAD TRANSPORTES S.A. (*)	1	99%	3.998.303	1.398.153	5.396.456	5.653.771	337.632	(594.947)	-	5.396.456	20.723.549	(20.832.632)	(109.083)
76.481.620-K	CENTRO MEDICO HTS S.A.	8.174.590	99,999%	10.002.541	1.749.010	11.751.551	3.182.075	394.810	8.174.666	-	11.751.551	14.580.279	(13.043.405)	1.536.874
96.627.120-5	RED DE CLINICAS REGIONALES S.A.(**)	73.965.064	99,999%	54.557.722	79.996.228	134.553.950	26.420.861	29.771.900	73.965.088	4.396.101	134.553.950	136.290.126	(123.344.592)	12.945.534
96.951.870-8	LABORATORIOS CLÍNICOS BIONET S.A.	5.916.337	50%	14.211.697	6.271.304	20.483.001	6.605.982	2.044.344	11.832.675	-	20.483.001	41.252.729	(32.596.366)	8.656.363
Total		97.443.263		106.740.507	92.097.275	198.837.782	58.618.969	32.963.137	102.859.575	4.396.101	198.837.782	272.741.045	(245.643.923)	27.097.122

Rut	Nombre	Saldo inversión al 31/12/2020 M\$	% Participación	Activos corrientes M\$	Activos no corrientes M\$	Total Activos M\$	Pasivos corrientes M\$	Pasivos no corrientes M\$	Patrimonio atribuible a la parte controladora M\$	Participaciones no controladoras M\$	Total Pasivos y Patrimonio M\$	Ingresos ordinarios M\$	Gastos ordinarios M\$	Resultado M\$
99.579.260-5	EMPRESA DE SERVICIOS EXTERNOS ASOCIACIÓN CHILENA DE SEGURIDAD S.A.	6.568.539	99%	17.588.929	5.483.616	23.072.545	15.306.694	1.130.963	6.634.888	-	23.072.545	46.380.298	(45.646.053)	734.245
76.198.822-0	EMPRESA DE SERVICIOS EXTERNOS ASOCIACIÓN CHILENA DE SEGURIDAD TRANSPORTES S.A. (*)	1	99%	3.281.951	2.547.941	5.829.892	5.353.106	962.650	(485.864)	-	5.829.892	16.743.428	(16.856.291)	(112.863)
76.481.620-K	CENTRO MEDICO HTS S.A.	7.098.790	99,999%	7.844.396	2.083.626	9.928.022	1.909.270	919.898	7.098.854	-	9.928.022	9.805.318	(9.460.384)	344.934
96.627.120-5	RED DE CLINICAS REGIONALES S.A.(**)	60.669.959	99,999%	43.608.227	78.902.200	122.510.427	21.655.525	36.748.060	60.669.979	3.436.863	122.510.427	95.326.079	(90.533.349)	4.792.730
96.951.870-8	LABORATORIOS CLÍNICOS BIONET S.A.	3.706.156	50%	7.295.322	4.866.351	12.161.673	3.185.135	1.564.227	7.412.311	-	12.161.673	22.071.625	(20.563.413)	1.508.212
Total		78.043.445		79.618.825	93.883.734	173.502.559	47.409.730	41.325.798	81.330.168	3.436.863	173.502.559	190.326.748	(183.059.490)	7.267.258

(*) Al 31 de diciembre de 2021 y 2020 la sociedad presenta déficit de patrimonio, sin embargo la Administración no visualiza situaciones que puedan afectar la condición de negocio en marcha.

(**) El valor de la inversión en Red de Clínicas Regionales es sobre la base de sus estados financieros consolidados.

NOTAS A LOS ESTADOS FINANCIEROS

Al 31 de diciembre de 2021 y 31 de diciembre de 2020

En miles de pesos – M\$

NOTA 24. OTRAS INVERSIONES CONTABILIZADAS POR EL MÉTODO DE LA PARTICIPACIÓN

- a) El movimiento de las otras inversiones contabilizadas por el método de la participación al 31 de diciembre de 2021 y 31 de diciembre de 2020 es el siguiente:

Movimientos	31/12/2021 M\$	31/12/2020 M\$
Saldo Inicial	1.492.107	1.646.490
Participación en utilidad (pérdida) ordinaria del período anterior	-	723
Participación en utilidad (pérdida) ordinaria del período actual	20.024	(155.106)
Otros Incrementos (Disminuciones)		
Dividendos percibidos	-	-
Provisión Dividendos	(5.709)	-
Ajustes de patrimonio de otras inversiones	-	-
Subtotal movimientos	14.315	(154.383)
Saldo Final	1.506.422	1.492.107

NOTAS A LOS ESTADOS FINANCIEROS
Al 31 de diciembre de 2021 y 31 de diciembre de 2020
En miles de pesos – M\$

b) Al 31 de diciembre de 2021 y 31 de diciembre de 2020, el detalle de las inversiones en empresas asociadas, así como el resumen de su información es el siguiente:

Rut	Nombre	Saldo inversión al 31/12/2021 M\$	% Participación	Activos corrientes M\$	Activos no corrientes M\$	Total Activos M\$	Pasivos corrientes M\$	Pasivos no corrientes M\$	Patrimonio atribuible a la parte controladora M\$	Participaciones no controladoras M\$	Total Pasivos y Patrimonio M\$	Ingresos ordinarios M\$	Gastos ordinarios M\$	Resultado M\$
96.803.120-1	CORPORACIÓN MÉDICA DE ARICA S.A.	1.506.422	25,09%	5.367.908	7.369.152	12.737.060	3.756.714	2.684.639	6.004.073	291.634	12.737.060	12.025.952	(11.946.142)	79.810
Total		1.506.422		5.367.908	7.369.152	12.737.060	3.756.714	2.684.639	6.004.073	291.634	12.737.060	12.025.952	(11.946.142)	79.810

Rut	Nombre	Saldo inversión al 31/12/2020 M\$	% Participación	Activos corrientes M\$	Activos no corrientes M\$	Total Activos M\$	Pasivos corrientes M\$	Pasivos no corrientes M\$	Patrimonio atribuible a la parte controladora M\$	Participaciones no controladoras M\$	Total Pasivos y Patrimonio M\$	Ingresos ordinarios M\$	Gastos ordinarios M\$	Resultado M\$
96.803.120-1	CORPORACIÓN MÉDICA DE ARICA S.A.	1.492.107	25,09%	5.685.684	6.918.366	12.604.050	2.772.079	3.670.125	5.947.018	214.828	12.604.050	9.280.099	(9.898.298)	(618.199)
Total		1.492.107		5.685.684	6.918.366	12.604.050	2.772.079	3.670.125	5.947.018	214.828	12.604.050	9.280.099	(9.898.298)	(618.199)

NOTA 25. ACTIVOS INTANGIBLES, NETO

Los años de vida útil estimados, al 31 de diciembre de 2021 y 31 de diciembre de 2020, se resumen de la siguiente manera:

Activos	Años de vida útil		Tasa de amortización	
	Mínimo	Máximo	Mínimo	Máximo
Costo de desarrollo Patentes, marcas registradas y otros derechos Programas informáticos Otros activos intangibles no identificados	1	10		

a) La composición de los activos intangibles al 31 de diciembre de 2021 y 31 de diciembre de 2020, es la siguiente:

Concepto	31/12/2021			31/12/2020		
	Activo intangible bruto M\$	Amortización acumulada M\$	Activo intangible neto M\$	Activo intangible bruto M\$	Amortización acumulada M\$	Activo intangible neto M\$
Costo de desarrollo	-	-	-	-	-	-
Patentes, marcas registradas y otros derechos	-	-	-	-	-	-
Programas informáticos	58.512.171	(36.324.735)	22.187.436	52.950.611	(33.065.790)	19.884.821
Otros activos intangibles no identificados	10.034.685	-	10.034.685	10.034.685	-	10.034.685
Totales	68.546.856	(36.324.735)	32.222.121	62.985.296	(33.065.790)	29.919.506

NOTAS A LOS ESTADOS FINANCIEROS

Al 31 de diciembre de 2021 y 31 de diciembre de 2020

En miles de pesos – M\$

El detalle y los movimientos de las distintas categorías del activo intangible se muestran en la tabla siguiente:

Detalle	Al 31/12/2021			
	Costo de desarrollo	Patentes, marcas registradas y otros derechos	Programas informáticos	Otros activos intangibles no identificables
	M\$	M\$	M\$	M\$
Saldo inicial neto	-	-	19.884.821	10.034.685
Adiciones	-	-	5.561.560	-
Adquisiciones mediante combinaciones de negocios	-	-	-	-
Desapropiaciones	-	-	-	-
Transferencias a (desde) activos no corrientes y grupos en desapropiación mantenidos para la venta	-	-	-	-
Transferencias a (desde) propiedades de inversión	-	-	-	-
Desapropiaciones mediante enajenación de negocios	-	-	-	-
Retiros	-	-	-	-
Amortización retiros	-	-	-	-
Gastos por Amortización	-	-	(3.258.945)	-
Incremento (disminución) por revaluación y por pérdidas de deterioro del valor (reversiones) reconocido en el patrimonio neto	-	-	-	-
Incremento (disminución) por revaluación reconocido en patrimonio neto	-	-	-	-
Pérdida por deterioro reconocida en el patrimonio neto	-	-	-	-
Reversiones de deterioro de valor reconocidas en el patrimonio neto	-	-	-	-
Total	-	-	22.187.436	10.034.685
Incremento (disminución) por revaluación reconocido en el estado de resultados	-	-	-	-
Pérdida por deterioro reconocida en el estado de resultados	-	-	-	-
Reversiones de deterioro de valor reconocidas en el estado de resultados	-	-	-	-
Incrementos (disminución) en el cambio de moneda extranjera	-	-	-	-
Otros incrementos (disminución) cambios	-	-	-	-
Total de cambios	-	-	-	-
Saldo al 31/12/2021	-	-	22.187.436	10.034.685

NOTAS A LOS ESTADOS FINANCIEROS
Al 31 de diciembre de 2021 y 31 de diciembre de 2020
En miles de pesos – M\$

Detalle	Al 31/12/2020			
	Costo de desarrollo M\$	Patentes, marcas registradas y otros derechos M\$	Programas informáticos M\$	Otros activos intangibles no identificables M\$
Saldo inicial neto	-	-	19.148.362	540.733
Adiciones	-	-	5.389.158	-
Adquisiciones mediante combinaciones de negocios	-	-	-	9.493.952
Desapropiaciones	-	-	-	-
Transferencias a (desde) activos no corrientes y grupos en desapropiación mantenidos para la venta	-	-	-	-
Transferencias a (desde) propiedades de inversión	-	-	-	-
Desapropiaciones mediante enajenación de negocios	-	-	-	-
Retiros	-	-	-	-
Amortización retiros	-	-	-	-
Gastos por Amortización	-	-	(4.652.699)	-
Incremento (disminución) por revaluación y por pérdidas de deterioro del valor (reversiones) reconocido en el patrimonio neto	-	-	-	-
Incremento (disminución) por revaluación reconocido en patrimonio neto	-	-	-	-
Pérdida por deterioro reconocida en el patrimonio neto	-	-	-	-
Reversiones de deterioro de valor reconocidas en el patrimonio neto	-	-	-	-
Total	-	-	19.884.821	10.034.685
Incremento (disminución) por revaluación reconocido en el estado de resultados	-	-	-	-
Pérdida por deterioro reconocida en el estado de resultados	-	-	-	-
Reversiones de deterioro de valor reconocidas en el estado de resultados	-	-	-	-
Incrementos (disminución) en el cambio de moneda extranjera	-	-	-	-
Otros incrementos (disminución) cambios	-	-	-	-
Total de cambios	-	-	-	-
Saldo al 31/12/2020	-	-	19.884.821	10.034.685

NOTA 26. PROPIEDADES, PLANTA Y EQUIPO, NETO

- a) La composición de las partidas que integran este rubro y su correspondiente depreciación acumulada al 31 de diciembre de 2021 y 31 de diciembre de 2020, es la siguiente:

Concepto	31/12/2021				31/12/2020			
	Activo fijo bruto	Depreciación del ejercicio	Depreciación acumulada	Activo fijo neto	Activo fijo bruto	Depreciación del ejercicio	Depreciación acumulada	Activo fijo neto
	M\$	M\$	M\$	M\$	M\$	M\$	M\$	M\$
Terrenos	46.260.515	-	-	46.260.515	41.676.279	-	-	41.676.279
Construcción, Obras de infraestructura e instalación	151.038.077	(3.646.503)	(52.132.033)	98.906.044	146.193.475	(2.901.930)	(49.574.982)	96.618.493
Construcción en curso	53.156.073	-	-	53.156.073	43.751.265	-	-	43.751.265
Instrumental y equipos médicos	20.548.688	(1.406.645)	(14.161.312)	6.387.376	19.937.645	(1.227.629)	(12.925.992)	7.011.653
Equipos muebles y útiles	34.407.918	(3.078.715)	(26.033.634)	8.374.284	32.872.136	(2.764.332)	(23.218.139)	9.653.997
Vehículos y otros medios de transporte	1.332.527	(2.473)	(1.322.919)	9.608	1.532.069	(40.520)	(1.516.878)	15.191
Mejoras de bienes arrendados	-	-	-	-	-	-	-	-
Activos en leasing	-	-	-	-	-	-	-	-
Derecho de uso de arrendamientos	8.065.224	(1.690.759)	(3.365.795)	4.699.429	7.392.120	(1.151.245)	(1.095.903)	6.296.217
Otras propiedades, planta y equipo	192	-	(190)	2	192	-	(190)	2
Totales	314.809.214	(9.825.095)	(97.015.883)	217.793.331	293.355.181	(8.085.656)	(88.332.084)	205.023.097

NOTAS A LOS ESTADOS FINANCIEROS
Al 31 de diciembre de 2021 y 31 de diciembre de 2020
En miles de pesos – M\$

b) El detalle y los movimientos de las distintas categorías del activo fijo al 31 de diciembre de 2021 es el siguiente:

Concepto	Terrenos	Construcción, Obras de infraestructura e instalación	Construcción en curso	Instrumental y equipos médicos	Equipos muebles y útiles, neto	Vehículos y otros medios de transporte	Mejoras de bienes arrendados	Activos en leasing	Derecho de uso de arrendamientos	Otros	Total
	M\$	M\$	M\$	M\$	M\$	M\$	M\$	M\$	M\$	M\$	M\$
Saldo inicial neto	41.676.279	96.618.493	43.751.265	7.011.653	9.653.997	15.191	-	-	6.296.217	2	205.023.097
Adiciones	5.416.184	8.651.476	9.404.808	792.483	1.959.725	-	-	-	-	-	26.224.676
Adquisiciones mediante combinaciones de negocios	-	-	-	-	-	-	-	-	-	-	-
Desapropiaciones	-	-	-	-	-	-	-	-	-	-	-
Transferencias a (desde) activos no corrientes o grupos en desapropiación mantenidos para la venta	-	-	-	-	-	-	-	-	-	-	-
Transferencias a (desde) propiedades de inversión	-	-	-	-	-	-	-	-	-	-	-
Desapropiaciones mediante enajenación de negocios	-	-	-	-	-	-	-	-	-	-	-
Retiros	(831.948)	(3.806.874)	-	(181.439)	(303.943)	(199.541)	-	-	-	-	(5.323.745)
Depreciación retiros	-	1.089.452	-	171.324	263.220	196.431	-	-	-	-	1.720.427
Gastos por Depreciación	-	(3.646.503)	-	(1.406.645)	(3.078.715)	(2.473)	-	-	(1.690.759)	-	(9.825.095)
Incremento (disminución) por revaluación y por pérdidas de deterioro del valor (reversiones) reconocido en el patrimonio neto											
Incremento (disminución) por revaluación reconocido en patrimonio neto	-	-	-	-	-	-	-	-	-	-	-
Pérdida por deterioro reconocida en el patrimonio neto	-	-	-	-	-	-	-	-	-	-	-
Reversiones de deterioro de valor reconocidas en el patrimonio neto	-	-	-	-	-	-	-	-	-	-	-
Total	46.260.515	98.906.044	53.156.073	6.387.376	8.494.284	9.608	-	-	4.605.458	2	217.819.360
Incremento (disminución) por revaluación reconocido en el estado de resultados	-	-	-	-	-	-	-	-	-	-	-
Pérdida por deterioro reconocida en el estado de resultados	-	-	-	-	(120.000)	-	-	-	-	-	(120.000)
Reversiones de deterioro de valor reconocidas en el estado de resultados	-	-	-	-	-	-	-	-	-	-	-
Incrementos (disminución) en el cambio de moneda extranjera	-	-	-	-	-	-	-	-	-	-	-
Otros incrementos (disminución)	-	-	-	-	-	-	-	-	93.971	-	93.971
Saldo Final al 31/12/2021, Neto	46.260.515	98.906.044	53.156.073	6.387.376	8.374.284	9.608	-	-	4.699.429	2	217.793.331

NOTAS A LOS ESTADOS FINANCIEROS
Al 31 de diciembre de 2021 y 31 de diciembre de 2020
En miles de pesos – M\$

El detalle y los movimientos de las distintas categorías del activo fijo al 31 diciembre de 2020 es el siguiente:

Concepto	Terrenos	Construcción, Obras de infraestructura e instalación	Construcción en curso	Instrumental y equipos médicos	Equipos muebles y útiles, neto	Vehículos y otros medios de transporte	Mejoras de bienes arrendados	Activos en leasing	Derecho de uso de arrendamientos	Otros	Total
	M\$	M\$	M\$	M\$	M\$	M\$	M\$	M\$	M\$	M\$	M\$
Saldo inicial neto	41.676.279	95.047.668	33.077.863	4.801.987	9.132.878	60.274	-	-	2.214.193	2	186.011.144
Adiciones	-	4.737.993	10.673.402	3.466.174	3.425.710	-	-	-	5.177.927	-	27.481.206
Adquisiciones mediante combinaciones de negocios	-	-	-	-	-	-	-	-	-	-	-
Desapropiaciones	-	-	-	-	-	-	-	-	-	-	-
Transferencias a (desde) activos no corrientes o grupos en desapropiación mantenidos para la venta	-	-	-	-	-	-	-	-	-	-	-
Transferencias a (desde) propiedades de inversión	-	-	-	-	-	-	-	-	-	-	-
Desapropiaciones mediante enajenación de negocios	-	-	-	-	-	-	-	-	-	-	-
Retiros	-	(467.241)	-	(409.080)	(599.019)	(407.629)	-	-	-	-	(1.882.969)
Depreciación retiros	-	202.003	-	380.201	578.760	403.066	-	-	-	-	1.564.030
Gastos por Depreciación	-	(2.901.930)	-	(1.227.629)	(2.764.332)	(40.520)	-	-	(1.151.245)	-	(8.085.656)
Incremento (disminución) por revaluación y por pérdidas de deterioro del valor (reversiones) reconocido en el patrimonio neto	-	-	-	-	-	-	-	-	-	-	-
Incremento (disminución) por revaluación reconocido en patrimonio neto	-	-	-	-	-	-	-	-	-	-	-
Pérdida por deterioro reconocida en el patrimonio neto	-	-	-	-	-	-	-	-	-	-	-
Reversiones de deterioro de valor reconocidas en el patrimonio neto	-	-	-	-	-	-	-	-	-	-	-
Total	41.676.279	96.618.493	43.751.265	7.011.653	9.773.997	15.191	-	-	6.240.875	2	205.087.755
Incremento (disminución) por revaluación reconocido en el estado de resultados	-	-	-	-	-	-	-	-	-	-	-
Pérdida por deterioro reconocida en el estado de resultados	-	-	-	-	(120.000)	-	-	-	-	-	(120.000)
Reversiones de deterioro de valor reconocidas en el estado de resultados	-	-	-	-	-	-	-	-	-	-	-
Incrementos (disminución) en el cambio de moneda extranjera	-	-	-	-	-	-	-	-	-	-	-
Otros incrementos (disminución)	-	-	-	-	-	-	-	-	55.342	-	55.342
Saldo Final al 31/12/2020, Neto	41.676.279	96.618.493	43.751.265	7.011.653	9.653.997	15.191	-	-	6.296.217	2	205.023.097

c) Los contratos y detalle de los activos que conforman el total del concepto derecho de uso de arrendamientos es el siguiente:

N° Contrato	Razón social Arrendador	Rut	Fecha de Inicio del contrato	N° de Renovaciones	Fecha de vencimiento	Activo identificado	31/12/2021				31/12/2020			
							Valor bruto M\$	Depreciación del ejercicio M\$	Depreciación acumulada M\$	Activo fijo neto M\$	Valor bruto M\$	Depreciación del ejercicio M\$	Depreciación acumulada M\$	Activo fijo neto M\$
	PARQUE ARAUCO	94.627.000-8	16-03-2004	7	29-02-2024	PARQUE ARAUCO	1.377.027	(333.324)	(826.728)	550.299	1.360.983	(250.291)	(493.404)	867.579
	ASOCIACIÓN DE INDUSTRIALES DE LA REINA	65.065.033-6	05-02-2016	7	31-01-2026	LA REINA	439.333	(79.344)	(196.794)	242.539	434.214	(59.579)	(117.450)	316.764
	SOC INM Y DE INVERSIONES OLIVOS RENDIC	76.213.084-k	14-11-2019	0	31-10-2022	RANCAGUA	368.832	(167.511)	(298.514)	70.318	364.535	(122.523)	(131.003)	233.532
	AUORENTAS DEL PACIFICO S.A.	83.547.100-4	Indefinido		Indefinido	VEHÍCULOS	163.406	(2.471)	(163.973)	(567)	161.502	(52.605)	(161.502)	-
	AUORENTAS DEL PACIFICO S.A.	83.547.100-4	Indefinido		Indefinido	VEHÍCULOS	5.238.969	(1.033.113)	(1.604.877)	3.634.092	5.177.927	(571.764)	(571.764)	4.606.163
	OTROS ARRENDAMIENTOS		Indefinido		Indefinido	OTROS	477.657	(74.996)	(274.909)	202.748	472.092	(94.483)	(199.913)	272.179
Total							8.065.224	(1.690.759)	(3.365.795)	4.699.429	7.971.253	(1.151.245)	(1.675.036)	6.296.217

NOTA 27. PROPIEDADES DE INVERSIÓN

Al 31 de diciembre de 2021 y 31 de diciembre de 2020, la Asociación no posee propiedades de inversión.

NOTA 28. PASIVOS FINANCIEROS

La composición de los pasivos financieros corrientes y no corrientes es la siguiente:

Conceptos	31/12/2021		31/12/2020	
	Corrientes M\$	No Corrientes M\$	Corrientes M\$	No Corrientes M\$
Préstamos bancarios (a)	-	-	-	-
Arrendamiento financiero (b)	1.553.404	3.386.861	1.505.450	4.859.579
Obligaciones por arrendamientos (c)	-	-	-	-
Otros (d)	-	-	-	-
Total	1.553.404	3.386.861	1.505.450	4.859.579

a) El detalle de los préstamos bancarios para los años 2021 y 2020 es el siguiente:

Al 31 de diciembre de 2021 y 31 de diciembre de 2020 la Asociación no tiene préstamos bancarios.

NOTAS A LOS ESTADOS FINANCIEROS
Al 31 de diciembre de 2021 y 31 de diciembre de 2020
En miles de pesos – M\$

b) El detalle de los arrendamientos financieros para los años 2021 y 2020 es el siguiente:

Tipo de deuda	RUT entidad deudora	Entidad deudora	RUT acreedor	Acreedor	Moneda	Tipo amortización	Tasa efectiva	Tasa nominal	Valor nominal M\$	Vcto.	Corriente al 31/12/2021			No Corriente al 31/12/2021			
											Vencimiento M\$			Vencimiento M\$			
											hasta 90 días	más 90 días y hasta 1 año	Total	más de 1 y hasta 3 años	más de 3 y hasta 5 años	más de 5 años	Total
IFRS 16(*)	76.360.100-6	ACHS	No Aplica	No Aplica	UF	Anticipada	3%	3%	2.111.868	31-03-2026	390.579	1.162.825	1.553.404	2.779.344	607.517	-	3.386.861
Total											390.579	1.162.825	1.553.404	2.779.344	607.517	-	3.386.861

Tipo de deuda	RUT entidad deudora	Entidad deudora	RUT acreedor	Acreedor	Moneda	Tipo amortización	Tasa efectiva	Tasa nominal	Valor nominal M\$	Vcto.	Corriente al 31/12/2020			No Corriente al 31/12/2020			
											Vencimiento M\$			Vencimiento M\$			
											hasta 90 días	más 90 días y hasta 1 año	Total	más de 1 y hasta 3 años	más de 3 y hasta 5 años	más de 5 años	Total
IFRS 16(*)	76.360.100-6	ACHS	No Aplica	No Aplica	UF	Anticipada	3%	3%	2.111.868	31-03-2026	373.354	1.132.096	1.505.450	2.952.169	1.887.233	20.177	4.859.579
Total											373.354	1.132.096	1.505.450	2.952.169	1.887.233	20.177	4.859.579

(*) Se reconoce la deuda asociada a los contratos de arriendo operativo bajo NIIF 16, los cuales corresponden a contratos por arrendamiento de vehículos y bienes raíces destinados a la operación.

c) Los contrato y detalles del concepto obligaciones por arrendamiento es el siguiente:

Al 31 de diciembre de 2021 y 31 de diciembre de 2020 la Asociación no tiene contrato y detalles del concepto obligaciones por arrendamiento

d) El detalle de las obligaciones financieras para los años 2021 y 2020 es el siguiente:

Al 31 de diciembre de 2021 y 31 de diciembre de 2020 la Asociación no tiene obligaciones financieras.

NOTAS A LOS ESTADOS FINANCIEROS

Al 31 de diciembre de 2021 y 31 de diciembre de 2020

En miles de pesos – M\$

NOTA 29. PRESTACIONES POR PAGAR

El detalle de las prestaciones por pagar es el siguiente:

Detalle	Corrientes	
	31/12/2021 M\$	31/12/2020 M\$
Indemnizaciones por pagar	-	-
Subsidios por pagar	17.959.763	13.744.527
Pensiones por pagar	1.191.144	1.125.884
Prestaciones médicas por pagar	-	-
Beneficios por pagar (Art. 77 bis Ley N°16.744)	-	-
Concurrencias por pensiones:		
Asociación Chilena de Seguridad	-	-
Mutual de Seguridad de la C. Ch. C.	19.253	193.229
Instituto de Seguridad del Trabajo	277.693	423.739
Instituto de Seguridad Laboral	61.926	219.527
Concurrencia por indemnizaciones:		
Asociación Chilena de Seguridad	-	-
Mutual de Seguridad de la C. Ch. C.	-	43.185
Instituto de Seguridad del Trabajo	249.008	163.266
Instituto de Seguridad Laboral	-	101.975
Administrador delegado	-	-
Montos adeudados al empleador en virtud de convenios	-	-
Otros	-	-
Total	19.758.787	16.015.332

NOTAS A LOS ESTADOS FINANCIEROS

Al 31 de diciembre de 2021 y 31 de diciembre de 2020

En miles de pesos – M\$

NOTA 30. ACREEDORES COMERCIALES Y OTRAS CUENTAS POR PAGAR

El detalle de los acreedores comerciales y otras cuentas por pagar al 31 de diciembre de 2021 y 31 de diciembre de 2020 es el siguiente:

Detalle	Corriente al 31/12/2021			No Corriente al 31/12/2021			
	Vencimiento M\$			Vencimiento M\$			
	Hasta 90 días	más de 90 días y hasta 1 año	Total	más de 1 y hasta 3 años	más de 3 y hasta 5 años	más de 5 años	Total
Proveedores	8.167.103	-	8.167.103	-	-	-	-
Intereses devengados	-	-	-	-	-	-	-
Documentos por pagar	-	-	-	-	-	-	-
Cotizaciones enteradas erróneamente	2.025.913	-	2.025.913	-	-	-	-
Cotizaciones enteradas en exceso	3.393.619	-	3.393.619	-	-	-	-
Otras cuentas por pagar							
Facturas por recibir	13.710.633	-	13.710.633	-	-	-	-
Cuentas por pagar al personal	4.414	-	4.414	-	-	-	-
Acreedores devengados	24.466.247	-	24.466.247	-	-	-	-
Acreedores de cheques caducados	872	-	872	-	-	-	-
Total	51.768.801	-	51.768.801	-	-	-	-

Detalle	Corriente al 31/12/2020			No Corriente al 31/12/2020			
	Vencimiento M\$			Vencimiento M\$			
	Hasta 90 días	más de 90 días y hasta 1 año	Total	más de 1 y hasta 3 años	más de 3 y hasta 5 años	más de 5 años	Total
Proveedores	592.540	-	592.540	-	-	-	-
Intereses devengados	-	-	-	-	-	-	-
Documentos por pagar	-	-	-	-	-	-	-
Cotizaciones enteradas erróneamente	1.525.784	-	1.525.784	-	-	-	-
Cotizaciones enteradas en exceso	3.591.049	-	3.591.049	-	-	-	-
Otras cuentas por pagar							
Facturas por recibir	11.260.106	-	11.260.106	-	-	-	-
Cuentas por pagar al personal	5.822	-	5.822	-	-	-	-
Acreedores devengados	29.748.358	-	29.748.358	-	-	-	-
Acreedores de cheques caducados	3.642	-	3.642	-	-	-	-
Total	46.727.301	-	46.727.301	-	-	-	-

NOTAS A LOS ESTADOS FINANCIEROS
Al 31 de diciembre de 2021 y 31 de diciembre de 2020
En miles de pesos – M\$

NOTA 31. CUENTAS POR PAGAR A ENTIDADES RELACIONADAS

El detalle de cuentas por pagar a entidades relacionadas es el siguiente:

Entidad	Rut	Naturaleza de la relación	Origen de la transacción	Moneda de transacción	Plazo	Pasivo Corriente		Pasivo No Corriente	
						31/12/2021 M\$	31/12/2020 M\$	31/12/2021 M\$	31/12/2020 M\$
LABORATORIOS CLÍNICOS BIONET S.A.	96.951.870-8	Control conjunto	Provisión Exámenes de laboratorio	CLP	30 días	595.923	457.383	-	-
EMPRESA DE SERVICIOS EXTERNOS ASOCIACIÓN CHILENA DE SEGURIDAD TRANSPORTES S.A.	76.198.822-0	Filial	Traslado de pacientes	CLP	30 días	2.146.306	1.336.790	-	-
EMPRESA DE SERVICIOS EXTERNOS ASOCIACIÓN CHILENA DE SEGURIDAD TRANSPORTES S.A.	76.198.822-0	Filial	Provisión patrimonio negativo	CLP	360 días	588.998	481.005	-	-
CENTRO MÉDICO HTS SPA	76.481.620-K	Filial	Prestaciones médicas	CLP	30 días	447.805	386.807	-	-
EMPRESA DE SERVICIOS EXTERNOS ASOCIACIÓN CHILENA DE SEGURIDAD S.A.	99.579.260-5	Filial	Administración de policlínicos	CLP	30 días	2.385.385	1.326.195	-	-
EMPRESA DE SERVICIOS EXTERNOS ASOCIACIÓN CHILENA DE SEGURIDAD S.A.	99.579.260-5	Filial	Provisión Servicios médicos	CLP	30 días	35.351	-	-	-
ORGANISMO TÉCNICO DE CAPACITACIÓN ASOCIACIÓN CHILENA DE SEGURIDAD S.A	76.421.185-5	Filial	Servicios de Capacitación	CLP	30 días	223.914	97.401	-	-
FUNDACIÓN CIENTÍFICA Y TECNOLÓGICA ASOCIACIÓN CHILENA DE SEGURIDAD	75.005.300-9	Filial	Provisión capacitación	CLP	90 días	56.341	78.298	-	-
FONDO DE SALUD NACIONAL DE LOS TRABAJADORES DE LA ASOCIACIÓN CHILENA DE SEGURIDAD	65.008.614-7	Asociada	Aportes por enterar	CLP	90 días	104.518	104.375	-	-
FONDO ASISTENCIAL DE JEFATURA DE LA ASOCIACIÓN CHILENA DE SEGURIDAD	71.651.800-0	Asociada	Aportes por enterar	CLP	90 días	6.151	5.943	-	-
FONDO NACIONAL DE INDEMNIZACIÓN POR AÑOS DE SERVICIO DE LOS TRABAJADORES DE LA ACHS	65.150.770-7	Asociada	Aportes por enterar	CLP	90 días	49.731	51.681	-	-
CLUB DE DEPORTES Y RECREACIÓN DE LA ASOCIACIÓN CHILENA DE SEGURIDAD	71.027.300-6	Asociada	Provisión Servicios	CLP	90 días	-	1.694	-	-
CLUB DE DEPORTES Y RECREACIÓN DE LA ASOCIACIÓN CHILENA DE SEGURIDAD	71.027.300-6	Asociada	Aportes por enterar	CLP	90 días	7.194	8.039	-	-
CENTRO MEDICO Y DIAGNOSTICO ATACAMA SPA	76.151.732-5	Filial	Servicios médicos	CLP	30 días	36.088	6.864	-	-
CLINICA REGIONAL LA PORTADA DE ANTOFAGASTA PRESTACIONES AMBULATORIAS SPA	76.751.280-5	Filial	Servicios médicos	CLP	30 días	9.798	29.397	-	-
HOSPITAL CLÍNICO DEL SUR SPA	76.057.904-1	Filial	Exámenes	CLP	90 días	679.477	449.743	-	-
IMAGENOLOGÍA HCS SPA	76.165.619-8	Filial	Documentos por pagar	CLP	90 días	2.995	-	-	-
IMAGENOLOGÍA HCS SPA	76.165.619-8	Filial	Exámenes	CLP	90 días	35.729	27.025	-	-
CLÍNICA PUERTO MONTT SPA	76.444.740-9	Filial	Servicios médicos	CLP	90 días	201.697	254.144	-	-
CENTRO MÉDICO PUERTO MONTT SPA.	76.073.658-9	Filial	Servicios médicos	CLP	30 días	155.611	111.088	-	-
SOCIEDAD RADIOLOGICA LOS ANDES S A	96.789.430-3	Filial	Servicios médicos	CLP	30 días	51.375	5.061	-	-
RESONANCIA MAGNETICA LOS ANDES SA	76.825.510-5	Filial	Exámenes	CLP	30 días	7.624	171	-	-
LABORATORIO CLÍNICO CORDILLERA S.A	78.591.390-6	Filial	Exámenes	CLP	90 días	106.483	3.083	-	-
CENTRO DE ESPECIALIDADES MÉDICAS DEL SUR SPA	76.010.492-2	Filial	Servicios médicos	CLP	30 días	78.429	67.830	-	-
CENTRO DE ESPECIALIDADES MÉDICAS DEL SUR SPA	76.010.492-2	Filial	Servicios médicos	CLP	30 días	9.162	-	-	-
SOCIEDAD CENTRO MÉDICO LIRCAY SPA	76.063.562-6	Filial	Servicios médicos	CLP	30 días	60.425	39.317	-	-
CLÍNICA REGIONAL LIRCAY S.A	76.842.600-7	Filial	Servicios médicos	CLP	30 días	107.234	120.151	-	-
CLÍNICA RCR DE ATACAMA	76.938.510-K	Filial	Documentos por pagar	CLP	30 días	-	57.323	-	-
CLÍNICA RCR DE ATACAMA	76.938.510-K	Filial	Servicios médicos	CLP	30 días	124.799	-	-	-
CLÍNICA LOS ANDES S.A.	96.662.020-K	Filial	Servicios médicos	CLP	30 días	135.037	44.875	-	-
CLÍNICA REGIONAL LA PORTADA DE ANTOFAGASTA	99.537.800-0	Filial	Servicios médicos	CLP	30 días	47.938	210.201	-	-
CLÍNICA LOS COIHUES SPA	96.921.660-4	Filial	Servicios médicos	CLP	30 días	572.176	305.036	-	-
CENTRO DE ESPECIALIDADES MÉDICAS ATACAMA SPA	76.116.446-5	Filial	Servicios médicos	CLP	30 días	23.678	14.178	-	-
CORPORACION MEDICA DE ARICA SA	96.613.220-5	Filial	Servicios médicos	CLP	30 días	-	8.469	-	-
LABORATORIO CMD SPA	76.151.738-4	Filial	Exámenes de laboratorio	CLP	30 días	16.481	400	-	-
C.E.M. LOS COIHUES SPA	77.799.050-0	Filial	Servicios médicos	CLP	30 días	1.812	-	-	-
Total						9.111.665	6.089.967	-	-

NOTA 32. RESERVAS POR CONTRATOS DE SEGUROS

a) RESERVAS POR SINIESTROS

i. Variación de las reservas vinculadas a los contratos de seguros

A continuación se presenta el detalle de la variación de las reservas vinculadas a los contratos de seguros:

En miles de pesos

Reservas	31/12/2021										
	Reserva de inicio	Altas	Bajas	Reajuste D.L. N° 2448	Disminución Reserva	Reevaluó de Permanencia	Variación por cambio de tasa y TM	Reconocimiento de Pensiones de Viudez < 45 años	Reconocimiento de pensiones de orfandad > 18 años y < 24 años	Otros	Reserva de Cierre
(1) Capitales representativos de pensiones vigentes (*)											
Invalidez parcial (40% ≤ % Incapacidad < 70%)	70.267.360	7.740.601	(870.523)	4.828.888	(5.089.219)	-	-	-	-	-	76.877.107
Invalidez total (% Incapacidad ≥ 70%)	44.194.361	4.006.800	(2.151.461)	2.893.115	(2.883.703)	-	-	-	-	-	46.059.112
Gran invalidez	14.082.617	1.411.000	(299.912)	967.883	(752.655)	-	-	-	-	-	15.408.933
Viudez y madres de hijos de filiación no matrimonial	146.865.930	6.963.850	(2.231.013)	9.922.324	(3.582.954)	-	-	-	-	-	157.938.137
Orfandad, ascendentes y descendientes	11.160.138	1.262.555	(353.586)	734.769	(1.078.413)	-	-	-	-	-	11.725.463
(2) Capitales representativos de pensiones en trámite:	-	-	-	-	-	-	-	-	-	-	-
Invalidez parcial (40% ≤ % Incapacidad < 70%)	1.715.658	1.962.363	(1.053.013)	131.523	-	-	-	-	-	-	2.756.531
Invalidez total (% Incapacidad ≥ 70%)	(83.423)	2.029.067	(1.404.977)	157.098	(29.824)	-	-	-	-	-	667.941
Gran invalidez	793.114	385.832	(897.436)	25.860	-	-	-	-	-	-	307.370
Viudez y madres de hijos de filiación no matrimonial	2.884.132	1.749.072	(1.433.792)	123.991	(1.128)	-	-	-	-	-	3.322.275
Orfandad, ascendentes y descendientes	282.464	425.040	(355.967)	28.487	-	-	-	-	-	-	380.024
(3) TOTAL CAPITALES REPRESENTATIVOS DE PENSIONES (1 + 2)	292.162.351	27.936.180	(11.051.680)	19.813.938	(13.417.896)						315.442.893
(4) Reserva por prestaciones médicas por otorgar	6.619.200	46.082.339	-	-	-	-	-	-	-	-	52.701.539
(5) Reserva por subsidios por pagar	2.198.251	996.265	-	-	-	-	-	-	-	-	3.194.516
(6) Reserva por indemnizaciones por pagar (15% ≤ % Incapacidad < 40%)	769.938	29.652	-	-	-	-	-	-	-	-	799.590
(7) Reserva por siniestros ocurridos y no reportados y por siniestros reportados pero no lo suficientemente reportados (IBNR)	105.458	93.467	-	-	-	-	-	-	-	-	198.925
(8) TOTAL OTRAS RESERVAS (4 + 5 + 6 + 7)	9.692.847	47.201.723	-	-	-						56.894.570
(9) SUBTOTAL DE RESERVAS NORMATIVAS (3+8)	301.855.198	75.137.903	(11.051.680)	19.813.938	- 13.417.896						372.337.463
(10) RESERVAS DE GESTIÓN	353.505.637	75.723.212	(38.051.680)	19.813.938	(13.417.896)						397.573.211
(11) RESERVA ADICIONAL POR INSUFICIENCIA DE PASIVOS (MAX(10 - 9);0)(**)	51.650.439	585.309	(27.000.000)	-	-						25.235.748
(12) TOTAL - RESERVAS TÉCNICAS (9 + 11)	353.505.637	75.723.212	(38.051.680)	19.813.938	(13.417.896)						397.573.211

(*) Incluyen las concurrencias por pagar

NOTAS A LOS ESTADOS FINANCIEROS
Al 31 de diciembre de 2021 y 31 de diciembre de 2020
En miles de pesos – M\$

En miles de pesos

Reservas	31/12/2020										
	Reserva de inicio	Altas	Bajas	Reajuste D.L. N° 2448	Disminución Reserva	Reevalúo de Permanencia	Variación por cambio de tasa y TM	Reconocimiento de Pensiones de Viudez < 45 años	Reconocimiento de pensiones de orfandad > 18 años y < 24 años	Otros	Reserva de Cierre
(1) Capitales representativos de pensiones vigentes (*)											
Invalidez parcial (40% ≤ % Incapacidad < 70%)	63.802.601	9.971.465	(1.075.850)	1.838.760	(4.269.616)	-	-	-	-	-	70.267.360
Invalidez total (% Incapacidad ≥ 70%)	42.778.279	5.030.680	(2.054.560)	1.164.805	(2.724.843)	-	-	-	-	-	44.194.361
Gran invalidez	13.078.598	1.924.540	(560.990)	372.034	(731.565)	-	-	-	-	-	14.082.617
Viudez y madres de hijos de filiación no matrimonial	132.492.233	15.513.319	(1.785.113)	3.636.600	(2.991.109)	-	-	-	-	-	146.865.930
Orfandad, ascendentes y descendentes	10.480.706	1.708.167	(336.302)	285.101	(977.534)	-	-	-	-	-	11.160.138
(2) Capitales representativos de pensiones en trámite:											
Invalidez parcial (40% ≤ % Incapacidad < 70%)	2.926.237	1.242.556	(2.485.400)	35.636	(3.371)	-	-	-	-	-	1.715.658
Invalidez total (% Incapacidad ≥ 70%)	679.149	1.297.789	(2.108.965)	51.639	(3.035)	-	-	-	-	-	(83.423)
Gran invalidez	863.147	408.195	(489.384)	11.156	-	-	-	-	-	-	793.114
Viudez y madres de hijos de filiación no matrimonial	2.597.252	1.388.158	(1.248.976)	40.857	106.841	-	-	-	-	-	2.884.132
Orfandad, ascendentes y descendentes	309.977	332.454	(368.034)	9.469	(1.402)	-	-	-	-	-	282.464
(3) TOTAL CAPITALES REPRESENTATIVOS DE PENSIONES (1 + 2)	270.008.179	38.817.323	(12.513.574)	7.446.057	(11.595.634)						292.162.351
(4) Reserva por prestaciones médicas por otorgar	6.538.849	80.351	-	-	-	-	-	-	-	-	6.619.200
(5) Reserva por subsidios por pagar	2.698.585	-	(500.334)	-	-	-	-	-	-	-	2.198.251
(6) Reserva por indemnizaciones por pagar (15% ≤ % Incapacidad < 40%)	1.387.395	-	(617.457)	-	-	-	-	-	-	-	769.938
(7) Reserva por siniestros ocurridos y no reportados y por siniestros reportados pero no lo suficientemente reportados (IBNR)	242.126	-	(136.668)	-	-	-	-	-	-	-	105.458
(8) TOTAL OTRAS RESERVAS (4 + 5 + 6 + 7)	10.866.955	80.351	(1.254.459)	-	-						9.692.847
(9) SUBTOTAL DE RESERVAS NORMATIVAS (3+8)	280.875.134	38.897.674	(13.768.033)	7.446.057	(11.595.634)						301.855.198
(10) RESERVAS DE GESTIÓN	313.228.736	-	-	7.360.387	(10.935.070)						309.654.053
(11) RESERVA ADICIONAL POR INSUFICIENCIA DE PASIVOS (MAX(10 - 9);0) (**)	32.353.602	19.296.837	-	-	-						51.650.439
(12) TOTAL - RESERVAS TÉCNICAS (9 + 11)	313.228.736	58.194.511	(13.768.033)	7.446.057	(11.595.634)						353.505.637

(*) Incluyen las concurrencias por pagar.

(**) Con fecha 22 de octubre de 2020 SUSESO emitió la Circular N°3544, en la cual establece el procedimiento para la determinación de la Reserva por prestaciones médicas por otorgar, SUSESO aprobó el modelo desarrollado por la Asociación. El valor calculado para esta reserva es de MM\$64.000 al 31 de diciembre de 2021.

De acuerdo con el modelo establecido según instrucciones de la Circular N°3544, al 31 de diciembre de 2021 la Asociación reconoció un aumento de la reserva de prestaciones médicas por MM\$19.000 con cargo a resultado. Además, al cierre de 2021, se reclasificaron desde Reserva por Insuficiencia de Pasivos los MM\$14.000 y MM\$13.000 constituidos en 2020 y 2019, respectivamente, a Reserva por prestaciones médicas por otorgar.

Reserva por prestaciones médicas por otorgar	31/12/2021 MM\$	Resultado 2021 MM\$
Reservas por prestaciones médicas de largo plazo	46.000	19.000
TOTAL	46.000	19.000

RESERVA ADICIONAL POR INSUFICIENCIA DE PASIVOS	31/12/2021 MM\$	31/12/2020 MM\$	Resultado 2021 MM\$	Resultado 2020 MM\$
Reserva adicional por insuficiencia de pasivos pensiones	18.361	18.550	(189)	4.496
Reserva adicional por insuficiencia de pasivos indemnización	5.808	5.711	97	1.785
Reserva adicional por insuficiencia de pasivos viudas	1.067	389	678	15
Reserva adicional por insuficiencia de pasivos atención Médica	-	27.000	-	13.000
TOTAL	25.236	51.650	586	19.296

NOTAS A LOS ESTADOS FINANCIEROS
Al 31 de diciembre de 2021 y 31 de diciembre de 2020
En miles de pesos – M\$

ii. Conciliación de los saldos contabilizados de apertura y cierre de los capitales representativos de pensiones:

En miles de pesos

Concepto	31/12/2021					31/12/2020						
	Invalidez Parcial	Invalidez Total	Gran Invalidez	Viudez y madres de HFNM	Orfandad ascend. y descend.	Total	Invalidez Parcial	Invalidez Total	Gran Invalidez	Viudez y madres de HFNM	Orfandad ascend. y descend.	Total
(1) Total Capitales Representativos Iniciales	71.983.018	44.110.938	14.875.731	149.750.062	11.442.602	292.162.351	66.728.838	43.457.428	13.941.745	135.089.485	10.790.683	270.008.179
(2) Total Capitales Representativos Constituidos durante el periodo	9.702.964	6.035.867	1.796.832	8.712.922	1.687.595	27.936.180	11.214.021	6.328.469	2.332.735	16.901.477	2.040.621	38.817.323
(3) Variación por cambio de factor al aumentar edad del beneficiario	(5.089.219)	(2.913.527)	(752.655)	(3.584.082)	(1.078.413)	(13.417.896)	(4.272.987)	(2.727.878)	(731.565)	(2.884.268)	(978.936)	(11.595.634)
(4) Variación por reconfiguración del grupo familiar	-	-	-	-	-	-	-	-	-	-	-	-
(5) Variación por reajuste de pensiones según D.L. N°2.448, de 1979.	4.960.411	3.050.213	993.743	10.046.315	763.256	19.813.938	1.874.396	1.216.444	383.190	3.677.457	294.570	7.446.057
(6) Variación por cambio de factor al modificarse la tasa de descuento	-	-	-	-	-	-	-	-	-	-	-	-
(7) Variación por cambio de factor al modificarse hipótesis de mortalidad	-	-	-	-	-	-	-	-	-	-	-	-
(8) Otras variaciones	-	-	-	-	-	-	-	-	-	-	-	-
Inactivaciones, bajas a cero y cambios en porcentaje de incapacidad	(1.923.536)	(3.556.438)	(1.197.348)	(3.664.805)	(709.553)	(11.051.680)	(3.561.250)	(4.163.525)	(1.050.374)	(3.034.089)	(704.336)	(12.513.574)
(9) Subtotal - Movimientos (2 + 3 + 4 + 5 + 6 + 7 + 8)	7.650.620	2.616.115	840.572	11.510.350	662.885	23.280.542	5.254.180	653.510	933.986	14.660.577	651.919	22.154.172
(10) Variación por reajuste de pensiones según D.L. N°2.448, de 1979.	-	-	-	-	-	-	-	-	-	-	-	-
(11) Variación por cambio de factor al modificarse la tasa de descuento	-	-	-	-	-	-	-	-	-	-	-	-
(12) Variación por cambio de factor al modificarse hipótesis de mortalidad	-	-	-	-	-	-	-	-	-	-	-	-
(13) Otras variaciones	-	-	-	-	-	-	-	-	-	-	-	-
Provisión por cambio esperado al DS 285 (*)	-	-	-	-	-	-	-	-	-	-	-	-
Ajustes	-	-	-	-	-	-	-	-	-	-	-	-
(14) Subtotal Movimientos con efecto en patrimonio (10+11+12+13)	-	-	-	-	-	-	-	-	-	-	-	-
(10) Reserva de Cierre (1 + 9 + 14)	79.633.638	46.727.053	15.716.303	161.260.412	12.105.487	315.442.893	71.983.018	44.110.938	14.875.731	149.750.062	11.442.602	292.162.351

b) EVOLUCIÓN DE LA PÉRDIDA INCURRIDA POR LAS PRESTACIONES OTORGADAS

i. Evolución de la pérdida incurrida por concepto de prestaciones médicas.

En miles de pesos

Año de Ocurrencia	Concepto	Desfase entre período de ocurrencia del siniestro y la valuación							
		Año de Ocurrencia		1 año después	2 años después	3 años después	4 años después	5 años después	Más de 5 años después
		Reserva de Inicio	Reserva de cierre y Pagos						
Años Anteriores	Reserva por prestaciones médicas	35.617.188	16.369.651	448.212	1.940.843	1.759.131	1.637.224	1.485.099	16.369.651
	Pagos	-	19.247.538	35.168.977	33.676.346	33.858.058	33.979.964	34.132.089	19.247.538
2016	Reserva por prestaciones médicas	10.197.357	362.252	121.357	475.051	429.851	399.359	362.251	
	Pagos	-	9.835.105	10.075.999	9.722.305	9.767.506	9.797.998	9.835.105	
2017	Reserva por prestaciones médicas	6.364.923	42.390	54.974	56.138	48.273	42.390		
	Pagos	-	6.322.532	6.309.948	6.308.784	6.316.650	6.322.532		
2018	Reserva por prestaciones médicas	9.061.717	223.172	92.849	248.653	223.172			
	Pagos	-	8.838.545	8.968.869	8.813.064	8.838.545			
2019	Reserva por prestaciones médicas	9.867.283	284.446	102.286	284.446				
	Pagos	-	9.582.838	9.764.998	9.582.838				
2020	Reserva por prestaciones médicas	7.367.468	64.363	64.363					
	Pagos	-	7.303.105	7.303.105					
2021	Reserva por prestaciones médicas	35.355.266	35.355.266						
	Pagos	-	-						

ii. Evolución de la pérdida incurrida por concepto de subsidios.

En miles de pesos

Año de Ocurrencia	Concepto	Desfase entre período de ocurrencia del siniestro y la valuación							
		Año de Ocurrencia		1 año después	2 años después	3 años después	4 años después	5 años después	Más de 5 años después
		Reserva de Inicio	Reserva de cierre y Pagos						
Años Anteriores	Reserva por subsidios	1.814.461	1.672.519	222.438	25.352	-	7.359	19.505	20.903
	Pagos	-	(30.701.350)	(11.440.746)	(1.820.934)	(345.904)	(172.379)	(31.809)	(361.681)
2016	Reserva por subsidios	1.672.519	2.249.243	100.376	-	539	-	3.182	
	Pagos	-	(32.319.491)	(9.857.491)	(1.356.858)	(210.405)	2.900	(79.955)	
2017	Reserva por subsidios	2.249.243	3.754.201	106.237	59	1.873	5.629		
	Pagos	-	(33.543.546)	(7.938.358)	(965.356)	(80.995)	(124.410)		
2018	Reserva por subsidios	3.754.201	1.948.018	19.455	47	6.168			
	Pagos	-	(35.030.710)	(5.563.387)	(612.590)	(130.708)			
2019	Reserva por subsidios	1.948.018	2.628.123	38.777	23.156				
	Pagos	-	(36.711.457)	(5.497.887)	(683.095)				
2020	Reserva por subsidios	2.698.585	2.104.248	21.355					
	Pagos	-	(32.663.989)	(4.762.933)					
2021	Reserva por subsidios	2.198.251	3.114.123						
	Pagos	-	(40.645.785)						

iii. Evolución de la pérdida incurrida por concepto de indemnizaciones.

En miles de pesos

Año de Ocurrencia	Concepto	Desfase entre período de ocurrencia del siniestro y la valuación							
		Año de Ocurrencia		1 año después	2 años después	3 años después	4 años después	5 años después	Más de 5 años después
		Reserva de Inicio	Reserva de cierre y Pagos						
Años Anteriores	Reserva por indemnizaciones	848.708	320.660	764.603	544.222	129.508	14.116	18.988	45.856
	Pagos	-	(477.713)	(784.816)	(1.147.752)	(558.754)	(557.608)	(88.550)	(264.715)
2016	Reserva por indemnizaciones	320.660	638.123	726.613	390.790	97.634	21.798	27.883	
	Pagos	-	(101.181)	(1.335.394)	(802.534)	(1.327.206)	(260.639)	(75.764)	
2017	Reserva por indemnizaciones	638.123	231.312	521.760	241.197	22.912	14.181		
	Pagos	-	(465.722)	(1.101.201)	(1.863.323)	(715.246)	(192.010)		
2018	Reserva por indemnizaciones	231.312	166.099	466.042	141.489	28.094			
	Pagos	-	(270.448)	(2.418.431)	(1.465.588)	(538.916)			
2019	Reserva por indemnizaciones	166.099	438.358	312.228	76.186				
	Pagos	-	(609.585)	(2.650.730)	(1.451.709)				
2020	Reserva por indemnizaciones	1.387.395	176.338	246.528					
	Pagos	-	(560.179)	(2.269.059)					
2021	Reserva por indemnizaciones	769.938	360.862						
	Pagos	-	(900.854)						

iv. Evolución de la pérdida incurrida por concepto de capitales representativos de pensiones de invalidez parcial.

En miles de pesos

Año de Ocurrencia	Concepto	Desfase entre período de ocurrencia del siniestro y la valuación						
		Año de Ocurrencia	1 año después	2 años después	3 años después	4 años después	5 años después	Más de 5 años después
Años Anteriores	Reserva de Pensiones	1.018.431	2.853.954	3.496.326	4.040.224	3.740.886	4.650.312	52.292.926
	Pagos	(160.972)	(366.111)	(643.766)	(656.325)	(469.077)	(618.585)	(6.921.016)
2016	Reserva de Pensiones	1.764.267	4.531.355	3.561.464	4.496.532	4.035.441	5.144.566	
	Pagos	(107.072)	(477.167)	(678.421)	(610.185)	(502.162)	(633.691)	
2017	Reserva de Pensiones	1.112.315	4.615.777	3.963.701	4.850.586	4.464.342		
	Pagos	(206.019)	(502.854)	(388.235)	(621.646)	(444.055)		
2018	Reserva de Pensiones	1.133.038	5.137.089	4.275.800	5.366.124			
	Pagos	(217.109)	(285.172)	(484.584)	(579.047)			
2019	Reserva de Pensiones	1.261.005	5.541.579	4.730.248				
	Pagos	(58.480)	(263.777)	(538.044)				
2020	Reserva de Pensiones	1.360.296	6.130.559					
	Pagos	(122.548)	(200.789)					
2021	Reserva de Pensiones	1.504.873						
	Pagos	(39.073)						

NOTAS A LOS ESTADOS FINANCIEROS
Al 31 de diciembre de 2021 y 31 de diciembre de 2020
En miles de pesos – M\$

v. Evolución de la pérdida incurrida por concepto de capitales representativos de pensiones por invalidez total.

En miles de pesos

Año de Ocurrencia	Concepto	Desfase entre período de ocurrencia del siniestro y la valuación						
		Año de Ocurrencia	1 año después	2 años después	3 años después	4 años después	5 años después	Más de 5 años después
Años Anteriores	Reserva de Pensiones	3.306.210	4.805.870	3.877.702	3.731.240	2.699.513	2.867.333	23.879.991
	Pagos	(97.320)	(656.607)	(542.465)	(503.313)	(480.012)	(383.062)	(3.787.154)
2016	Reserva de Pensiones	2.604.462	4.144.373	3.826.076	3.521.540	2.740.108	3.037.388	
	Pagos	(254.913)	(432.482)	(571.667)	(467.931)	(513.868)	(392.417)	
2017	Reserva de Pensiones	5.081.496	4.089.196	3.611.045	3.574.497	2.902.618		
	Pagos	(331.328)	(455.764)	(327.144)	(476.719)	(454.406)		
2018	Reserva de Pensiones	5.013.843	3.859.378	3.665.348	3.786.491			
	Pagos	(349.164)	(258.467)	(408.331)	(444.052)			
2019	Reserva de Pensiones	4.732.059	3.917.416	3.882.731				
	Pagos	(94.050)	(239.076)	(453.379)				
2020	Reserva de Pensiones	4.803.219	4.149.748					
	Pagos	(197.087)	(181.986)					
2021	Reserva de Pensiones	5.088.086						
	Pagos	(62.839)						

vi. Evolución de la pérdida incurrida por concepto de capitales representativos de pensiones por gran invalidez.

En miles de pesos

Año de Ocurrencia	Concepto	Desfase entre período de ocurrencia del siniestro y la valuación						
		Año de Ocurrencia	1 año después	2 años después	3 años después	4 años después	5 años después	Más de 5 años después
Años Anteriores	Reserva de Pensiones	171.046	574.053	706.641	303.532	1.507.986	522.167	10.212.162
	Pagos	(13.831)	(69.830)	(98.036)	(72.256)	(91.139)	(52.920)	(1.153.802)
2016	Reserva de Pensiones	238.319	473.103	747.636	331.433	1.609.009	551.673	
	Pagos	(12.475)	(76.491)	(103.314)	(67.176)	(97.568)	(54.212)	
2017	Reserva de Pensiones	1.030.874	500.550	816.360	353.636	1.699.928		
	Pagos	(50.079)	(80.609)	(59.122)	(68.438)	(86.278)		
2018	Reserva de Pensiones	1.090.679	546.561	871.050	373.619			
	Pagos	(52.775)	(45.714)	(73.795)	(63.748)			
2019	Reserva de Pensiones	1.190.936	583.176	920.269				
	Pagos	(14.215)	(42.284)	(81.936)				
2020	Reserva de Pensiones	1.270.720	616.129					
	Pagos	(29.789)	(32.187)					
2021	Reserva de Pensiones	1.342.523						
	Pagos	(9.498)						

vii. Evolución de la pérdida incurrida por concepto de capitales representativos de pensiones de viudez.

En miles de pesos

Año de Ocurrencia	Concepto	Desfase entre período de ocurrencia del siniestro y la valuación						
		Año de Ocurrencia	1 año después	2 años después	3 años después	4 años después	5 años después	Más de 5 años después
Años Anteriores	Reserva de Pensiones	14.386.239	2.238.613	3.381.724	2.882.820	4.341.083	4.102.324	136.412.632
	Pagos	140.221	(263.245)	(205.796)	(208.348)	(286.172)	(318.929)	(7.145.870)
2016	Reserva de Pensiones	18.620.664	4.278.962	3.518.803	2.934.370	4.812.199	4.417.641	
	Pagos	(115.921)	(276.196)	(216.874)	(315.205)	(281.133)	(300.943)	
2017	Reserva de Pensiones	1.628.985	4.452.411	3.581.726	3.252.822	5.182.083		
	Pagos	(153.074)	(291.064)	(287.504)	(316.603)	(318.858)		
2018	Reserva de Pensiones	1.695.017	4.532.029	3.970.433	3.502.846			
	Pagos	(161.314)	(288.144)	(273.240)	(249.739)			
2019	Reserva de Pensiones	1.725.327	5.023.867	4.275.615				
	Pagos	(108.340)	(187.122)	(157.615)				
2020	Reserva de Pensiones	1.912.567	5.410.020					
	Pagos	(176.832)	(228.678)					
2021	Reserva de Pensiones	2.059.575						
	Pagos	(215.645)						

viii. Evolución de la pérdida incurrida por concepto de capitales representativos de pensiones de orfandad.

En miles de pesos

Año de Ocurrencia	Concepto	Desfase entre período de ocurrencia del siniestro y la valuación						
		Año de Ocurrencia	1 año después	2 años después	3 años después	4 años después	5 años después	Más de 5 años después
Años Anteriores	Reserva de Pensiones	1.131.958	1.022.515	816.422	1.296.819	1.171.120	708.835	4.708.790
	Pagos	(351.989)	(183.771)	(123.912)	(95.748)	(144.590)	(132.146)	(1.082.680)
2016	Reserva de Pensiones	1.005.239	731.610	1.328.960	1.302.409	1.241.873	749.899	
	Pagos	(75.200)	(151.294)	(130.582)	(144.855)	(142.044)	(124.694)	
2017	Reserva de Pensiones	563.137	1.190.904	1.334.689	1.381.094	1.313.819		
	Pagos	(84.921)	(159.439)	(173.109)	(145.498)	(161.105)		
2018	Reserva de Pensiones	916.666	1.196.038	1.415.324	1.461.103			
	Pagos	(89.492)	(157.839)	(164.521)	(114.770)			
2019	Reserva de Pensiones	920.618	1.268.296	1.497.315				
	Pagos	(60.104)	(102.501)	(94.902)				
2020	Reserva de Pensiones	976.237	1.341.770					
	Pagos	(98.101)	(125.265)					
2021	Reserva de Pensiones	1.032.791						
	Pagos	(119.633)						

NOTAS A LOS ESTADOS FINANCIEROS
Al 31 de diciembre de 2021 y 31 de diciembre de 2020
En miles de pesos – M\$

ix. Evolución de la pérdida total incurrida en concepto prestaciones médicas, subsidios e indemnizaciones.

En miles de pesos

Año de Ocurrencia	Concepto	Desfase entre período de ocurrencia del siniestro y la valuación								IBNR a la Fecha de Reporte
		Año de Ocurrencia		1 año después	2 años después	3 años después	4 años después	5 años después	Más de 5 años después (Siniestros Últimos)	
		Reserva de Inicio	Reserva de cierre y Pagos							
Años Anteriores	Reserva de Siniestros	38.280.357	18.362.830	1.435.253	2.510.417	1.888.639	1.658.699	1.523.592	16.436.410	
	Pagos		(11.931.525)	22.943.415	30.707.660	32.953.400	33.249.977	34.011.730	18.621.142	
2016	Reserva de Siniestros	12.190.536	3.249.618	948.346	865.841	528.024	421.157	393.316		
	Pagos		(22.585.567)	(1.116.886)	7.562.913	8.229.895	9.540.259	9.679.386		
2017	Reserva de Siniestros	9.252.289	4.027.903	682.971	297.394	73.058	62.200			
	Pagos		(27.686.736)	(2.729.611)	3.480.105	5.520.409	6.006.112			
2018	Reserva de Siniestros	13.047.230	2.337.289	578.346	390.189	257.434				
	Pagos		(26.462.613)	987.051	6.734.886	8.168.921				
2019	Reserva de Siniestros	11.981.400	3.350.927	453.291	383.788					
	Pagos		(27.738.204)	1.616.381	7.448.034					
2020	Reserva de Siniestros	11.453.448	2.344.949	332.246						
	Pagos		(25.921.063)	271.113						
2021	Reserva de Siniestros	38.323.455	38.830.251							198.925
	Pagos		(41.546.639)							
Totales										198.925

NOTAS A LOS ESTADOS FINANCIEROS

Al 31 de diciembre de 2021 y 31 de diciembre de 2020

En miles de pesos – M\$

NOTA 33. PROVISIONES, RETENCIONES, OBLIGACIONES PREVISIONALES E IMPUESTOS

Las provisiones al 31 de diciembre de 2021 y 31 de diciembre de 2020, se detallan a continuación:

Concepto	31/12/2021 M\$	31/12/2020 M\$
Retenciones	280.800	433.357
Obligaciones previsionales	3.670.922	2.948.086
Proyectos de investigación	648.015	559.201
Proyectos de innovación tecnológica	80.085	65.490
Proyectos especiales	41.512	74.992
Otros Inv.y Desarrollo	62.734	-
Impuestos	749.183	1.056.870
Total	5.533.251	5.137.996

Las dotaciones efectuadas en el ejercicio son las siguientes:

Ingresos	1.364	empleados
Egresos	1.181	empleados

Movimientos del periodo

Concepto	Retenciones	Obligaciones Previsionales	Proyectos de Investigación	Proyectos de innovación tecnológica	Proyectos Especiales	Otros Invest. Desarrollo	Impuestos	Total
Saldo al 1 de enero de 2021	433.357	2.948.086	559.201	65.490	74.992	-	1.056.870	5.137.996
Dotaciones efectuadas en el ejercicio	(96.028.631)	(40.456.614)	(349.072)	(47.275)	(40.468)	-	(9.517.860)	(146.439.920)
Importe utilizados	95.876.074	41.179.450	437.886	61.870	6.988	62.734	9.210.173	146.835.175
Saldo al 31 de diciembre de 2021	280.800	3.670.922	648.015	80.085	41.512	62.734	749.183	5.533.251

NOTAS A LOS ESTADOS FINANCIEROS
Al 31 de diciembre de 2021 y 31 de diciembre de 2020
En miles de pesos – M\$

El detalle de la provisión para cada uno de los estudios de Investigación e Innovación es el siguiente:

Concepto	31/12/2021 M\$	31/12/2020 M\$
<u>Provisión Proyectos de Investigación:</u>		
Abordaje temprano de la ingesta oral y precursores de la deglución en pacientes de Unidades de Cuidados Intensivos (UCI)	14.119	47.065
Actualización de normas de andamios utilizados en tareas de med. o gran alt. para fortalecer la prevención de riesgo y evitar accident. por caídas desde altura	6.302	21.007
Alcohol y drogas en trabajadores: distribución del riesgo y modelo predictivo para orientar intervenciones laborales	40.727	40.727
Análisis del relato de los accidentes de trayecto utilizando técnicas de Inteligencia Artificial	20.450	-
Análisis y propuesta de mejora del proceso de calificación y reintegro laboral de trabajadoras y trabajadores con patología de salud mental de origen laboral	33.260	-
Caracterización de accidentes graves y fatales para la determinación de recomendaciones para el control de dichas exposiciones	-	38.940
Caracterización del riesgo vocal laboral en teleoperadores, como base para la implementación de medidas preventivas en el puesto de trabajo	23.880	
Construyendo evidencia para la prevención: Perfil de riesgo de accidentes y enfermedades profesionales en una cohorte de trabajadores chilenos	12.155	24.311
Desarrollo de pre-norma para el uso de plataformas móviles en edificación en altura	1.234	1.234
Diseño estrategia preventiva enfermedades profesionales salud mental: evaluación condiciones trabajo y salud mental Educadoras y Técnicos Educación Parvularia	92	5.345
Efectividad del uso de diferentes incentivos para promover la pérdida de peso corporal en trabajadores/as	60.000	-
Eficacia de un sistema telemétrico de biofeedback electromiográfico como apoyo a la rehabilitación de pacientes con lesión del ligamento cruzado anterior	20.431	20.431
Estudio de observación de las conductas de distintos conductores de vehículos para generar recomendaciones de políticas de seguridad vial	-	36.813
Estudio de sistemas de protección en fachadas y vanos, para proyectos en construcción: edificación en altura, montajes y viviendas en extensión	5.904	19.680
Evaluación de estrategia para promoción de convivencia escolar positiva y la prevención de la violencia hacia docentes en las comunidades escolares	17.949	35.897
Evaluación de la efectividad del impacto de las asesorías preventivas de los OAL en la gestión preventiva de las organizaciones	35.000	-
Evaluación de las acciones que componen una estrategia preventiva en salud y seguridad ocupacional	-	13.874
Evaluación y análisis de los riesgos psicosociales en la organización del trabajo marítimo portuario chileno	5.400	17.999
Fatiga laboral: origen, medida, su relación con los accidentes y las enfermedades profesionales y su prevención	55.900	-
Guía de medidas y buenas prácticas para la intervención en riesgo psicosocial laboral con Pymes	-	14.774
Guía técnica de implementación de medidas preventivas de RPSL para microempresas	11.307	45.228
Ideas fuerzas para prevención de accidentes de trayecto graves y fatales con vehículos según percepción de trabajadores del servicio y comercio en la RM	26.547	26.547
Identificación de las mejores prácticas para fomentar el cambio conductual en trabajadores capacitados por mutualidades	43.776	-
Identificación de variables que permitan caracterizar el nivel de riesgo de accidentes y enfermedades laborales de las empresas	25.800	-
Identificación y caracterización de secuelas del COVID-19 en población trabajadora adherida a ACHS.	55.695	-
Metodología para la caracterización y valoración de la exposición ocupacional a ruido impulsivo	14.834	54.940
Prevención de la violencia laboral en el trabajo de cuidado de niños, adolescentes y adultos con discapacidad y/o vulneración social (COANIL- H. de Cristo)	-	20.250
Problemas neuropsicológicos y neuropsiquiátricos en personas infectadas por SARS-cov-2 Estudio longitudinal de prevalencia y retorno laboral	55.148	-
Propuesta para la objetivación y tecnologización del proceso de calificación de enfermedades profesionales de salud mental	-	12.000
Propuestas de Intervención de espacios para la alimentación de trabajadoras/es de la salud para prevención enfermedades salud mental post COVID-19	-	9.959
Riesgos en salud y seguridad laboral de los/as trabajadores/as de la cultura en Chile. Aproximaciones para su abordaje y prevención	28.977	-
Ruta Cercana y Segura: Una intervención para mejorar la salud y seguridad de los trabajadores de recolección de residuos domiciliarios	14.288	33.340
Validación de un programa para la vigilancia epidemiológica en Disfonía Ocupacional en trabajadoras y trabajadores expuestos a sobre-esfuerzo vocal	18.840	18.840
Subtotal Provisión Proyectos de Investigación	648.015	559.201

NOTAS A LOS ESTADOS FINANCIEROS

Al 31 de diciembre de 2021 y 31 de diciembre de 2020

En miles de pesos – M\$

Concepto	31/12/2021 M\$	31/12/2020 M\$
Provisión Proyectos de Innovación:		
Algoritmo para mejorar la asignación de herramientas preventivas mediante técnicas de inteligencia artificial y big data	2.450	4.950
Desagripador: una solución para reducir el sobreesfuerzo de los operadores de tapas de redes de servicio	-	21.120
Desarrollo de soluciones para la prevención de úlceras por presión en pacientes con hospitalización domiciliaria o en clínica	111	4.026
Efectividad de APP (o página web) que dé soporte psicológico a trabajadores en estudio o calificados con patologías laborales de salud mental	2.451	2.451
Efectividad de la telemedicina como complemento del tratamiento kinésico a través de un sistema portátil de retroalimentación y monitoreo telemétrico	-	6.862
Gamificación: Estrategia de motivación para fomentar el aprendizaje del trabajador y disminuir las tasas de deserción en cursos e-learning.	6.250	6.250
Microlearning: Una estrategia de optimización de tiempo y aprendizaje para la capacitación de trabajadores en el curso de Manejo y Almacenamiento	5.750	5.750
Prototipo de historial de medición de radiación UV solar en puestos de trabajo al aire libre de los rubros: construcción, agricultura, pesca y minería	1.203	7.217
Terapia de exposición con realidad virtual en tratamiento de estrés postraumático en pacientes accidentados laborales	13.040	-
Factibilidad de un sistema de recomendaciones para definir las actividades de prevención con mayor eficacia en cada empresa usando machine learning	13.040	-
Implementación clínica y mejoramiento de prototipo de prevención de úlceras por presión	35.790	-
Uso de electrodos de superficie como herramienta complementaria en Estudios de Puestos de Trabajo (EPT) en Chile, para la medición de fatiga muscular	-	6.864
Subtotal Provisión Proyectos de Innovación	80.085	65.490
Provisión Proyectos Especiales:		
Diseño, desarrollo e implementación de observatorio web de seguridad y salud en el trabajo	26.028	50.000
Observatorio de Seguridad y Salud en el Trabajo, Fase 2 (Continuidad Operacional)	6.987	-
Implementación de protocolo de calificación de enfermedades de columna lumbar: estimación de la demanda, costos asociados y posibles cuellos de botella del proceso	8.497	24.992
Subtotal Provisión Proyectos Especiales	41.512	74.992
Provisión Proyectos Prioritarios en Investigación e Innovación (especificar cada proyecto)	-	-
Subtotal Provisión Proyectos Prioritarios en Investigación e Innovación	-	-
Otros		
Remanente Proyectos investigación y desarrollo de 2021	62.734	-
Subtotal Otros	62.734	-
Total	832.346	699.683

NOTAS A LOS ESTADOS FINANCIEROS

Al 31 de diciembre de 2021 y 31 de diciembre de 2020

En miles de pesos – M\$

NOTA 34. IMPUESTO CORRIENTE E IMPUESTOS DIFERIDOS

Al 31 de diciembre de 2021 y 31 de diciembre de 2020, la Asociación no posee impuestos corrientes e impuestos diferidos.

NOTA 35. OBLIGACIONES POR BENEFICIOS POST - EMPLEO

El detalle de las obligaciones por beneficios post empleo y otros beneficios es el siguiente:

Detalle	Corrientes		No Corrientes	
	31/12/2021 M\$	31/12/2020 M\$	31/12/2021 M\$	31/12/2020 M\$
Beneficios por terminación (IAS)	-	-	-	4.014.616
Otras	-	-	-	-
Total	-	-	-	4.014.616

Los movimientos para las provisiones por beneficios post empleo para los años 2021 y 2020 son los siguientes:

Movimientos	31/12/2021 M\$	31/12/2020 M\$
Saldo inicial	4.014.616	4.375.308
Costos por servicios pasados	-	183.252
Costos por intereses	-	97.091
Utilidades (Pérdidas) actuariales Neto	-	482.438
Utilidades (Pérdidas) actuariales Acumuladas	187.176	-
Beneficios pagados	(298.014)	(1.123.473)
Termino Convenio (*)	(3.903.778)	
Saldo final	-	4.014.616

Las hipótesis actuariales al 31 de diciembre de 2021 y 31 de diciembre de 2020 son las siguientes:

Hipótesis actuariales actualizadas	31/12/2021	31/12/2020
Tasa de descuento	5,76%	2,60%
Tasa esperada de incremento salarial	1%	1%
Tabla de mortalidad	RV-2014	RV-2014
Tasa de rotación	17,0%	17,0%

NOTA 36. OTROS PASIVOS

Los otros pasivos al 31 de diciembre de 2021 y 31 de diciembre de 2020, se detallan a continuación:

Conceptos	Pasivos Corrientes		Pasivos No Corrientes	
	31/12/2021 M\$	31/12/2020 M\$	31/12/2021 M\$	31/12/2020 M\$
Pasivos por servicios de administración de activos financieros	-	-	-	-
Otros pasivos varios				
Existencias prestadas por otras instituciones	-	-	-	-
Otros pasivos corrientes	-	19.500.000	-	-
Garantía proyecto Nuevo Modelo de Prevención	-	-	105.677	105.677
Acreedores vale vista y depósitos duplicados	600.242	590.539	-	-
Total	600.242	20.090.539	105.677	105.677

NOTA 37. INGRESOS DIFERIDOS

Al 31 de diciembre de 2021 y 31 de diciembre de 2020, la Asociación no posee ingresos diferidos.

NOTA 38. PASIVOS DEVENGADOS

Los otros pasivos devengados al 31 de diciembre de 2021 y 31 de diciembre de 2020, se detallan a continuación:

Detalle	31/12/2021 M\$	31/12/2020 M\$
Provisión vacaciones devengadas	8.295.301	7.694.436
Provisión participación excedentes	-	-
Otros Pasivos		
Provisión bono de desempeño	3.819.023	3.290.084
Total	12.114.324	10.984.520

NOTA 39. PASIVOS INCLUIDOS EN GRUPOS DE ACTIVOS CLASIFICADOS COMO MANTENIDOS PARA LA VENTA

Al 31 de diciembre de 2021 y 31 de diciembre de 2020, la Asociación no posee pasivos incluidos en grupos de desapropiación mantenidos para la venta.

NOTA 40. FONDO DE CONTINGENCIA

El detalle de los fondos de contingencia es el siguiente:

Detalle	31/12/2021 M\$	31/12/2020 M\$
SALDO INICIAL AL 1° DE ENERO	23.999.157	35.298.513
INGRESOS DEL PERÍODO:		
1. Aporte provisorio mensual por diferencia GPE-GAP	1.108.939	-
2. Aporte del 0,25% del IC mensual	1.011.441	899.863
3. Ajuste anual del aporte provisorio	-	-
4. Disminución de los capitales representativos constituidos por incrementos extraordinarios	533.627	735.519
5. Otros (**)	16.508	329.685
SUBTOTAL INGRESOS	2.670.515	1.965.067
EGRESOS DEL PERÍODO:		
6. Aumento de los capitales representativos vigentes por incrementos extraordinarios	-	-
7. Proporción del pago de pensiones por incrementos extraordinarios	(1.352.846)	(1.361.112)
8. Pago de beneficios pecuniarios extraordinarios	-	-
Aguinaldo de fiestas patrias	(203.890)	(198.248)
Aguinaldo retroactivo	(18.931)	(23.423)
Aguinaldo de navidad	(243.983)	(238.546)
9. Proporción de los nuevos capitales representativos constituidos por incrementos extraordinarios (*)	(303.093)	(12.264.056)
10. Otros		
Reajuste Cap. Rep. Ley 19.578	(266.181)	(113.361)
Reajuste Cap. Rep. Ley 19.953	(160.891)	(67.498)
Reajuste Cap. Rep. Ley 20.102	(233.040)	(98.865)
Regularización ajuste fondo contingencia	1.720.857	1.100.686
SUBTOTAL EGRESOS	(1.061.998)	(13.264.423)
SALDO AL FINAL DEL PERIODO	25.607.674	23.999.157

(*) En este concepto deberá incluirse la proporción de los nuevos capitales representativos constituidos al cumplir 45 años de edad las pensionadas por viudez o madre de los hijos naturales del causante, que estaban percibiendo un incremento extraordinario de los cubiertos por la Ley N° 19.578.

(**) En este concepto se incluye cotizaciones extraordinarias rezagadas períodos anteriores.

Conceptos	31/12/2021 M\$	31/12/2020 M\$
Capitales vigentes y en trámite constituidos normalmente	288.557.311	266.073.120
Capitales vigentes y en trámite constituidos por incrementos extraordinarios	26.885.582	26.089.231
TOTAL DE CAPITALS REPRESENTATIVOS VIGENTES	315.442.893	292.162.351

NOTAS A LOS ESTADOS FINANCIEROS

Al 31 de diciembre de 2021 y 31 de diciembre de 2020

En miles de pesos – M\$

NOTA 41. OTRAS RESERVAS

El detalle de las otras reservas es el siguiente:

Concepto	Revalorización de terrenos, edificios	Reserva de operaciones de cobertura	Reserva por Inversiones disponibles para la venta	Reserva por diferencia de cambio por conversión	Total M\$
Al 1 de enero de 2021	-	-	-	(26.408.123)	(26.408.123)
Revalorización – Bruta	-	-	-	-	-
Revalorización – Impuestos	-	-	-	-	-
Revalorización – Asociadas	-	-	-	-	-
Traspaso amortización – Bruto	-	-	-	-	-
Traspaso amortización – Impuestos	-	-	-	-	-
Cobertura de flujos de efectivo:					
Utilidades por valor razonable del ejercicio	-	-	-	-	-
Impuesto sobre ganancias del valor razonable	-	-	-	-	-
Traspaso a ventas	-	-	-	-	-
Impuesto sobre los traspasos a ventas	-	-	-	-	-
Traspasos a existencias	-	-	-	-	-
Impuesto sobre los traspasos a existencias	-	-	-	-	-
Cobertura de inversiones netas	-	-	-	-	-
Diferencias de conversión de moneda extranjera:					
Grupo	-	-	-	-	-
Asociadas	-	-	-	-	-
Impuesto sobre componente del patrimonio	-	-	-	-	-
Valor de los servicios prestados (*)	-	-	-	(187.176)	(187.176)
Saldo al 31 de diciembre de 2021	-	-	-	(26.595.299)	(26.595.299)

(*) El detalle del movimiento de otras reservas para el periodo comprendido entre el 1 de enero de 2021 y el 31 de diciembre de 2021 es el siguiente:

Detalle	Reserva de valorización de inversión en empresas relacionadas	Reserva por ajustes de primera aplicación IFRS	Ganancias o pérdidas actuariales en Beneficios a los empleados	Total M\$
Al 1 de enero de 2021	-	(23.162.012)	(3.246.111)	(26.408.123)
Ajustes de empresas relacionadas	-	-	-	-
Ganancias (Pérdidas) Actuariales Beneficios post empleo	-	-	(187.176)	(187.176)
Saldo al 31 de diciembre de 2021	-	(23.162.012)	(3.433.287)	(26.595.299)

NOTAS A LOS ESTADOS FINANCIEROS

Al 31 de diciembre de 2021 y 31 de diciembre de 2020

En miles de pesos – M\$

Concepto	Revalorización de terrenos, edificios	Reserva de operaciones de cobertura	Reserva por Inversiones disponibles para la venta	Reserva por diferencia de cambio por conversión	Total M\$
Al 1 de enero de 2020	-	-	-	(25.925.685)	(25.925.685)
Revalorización – Bruta	-	-	-	-	-
Revalorización – Impuestos	-	-	-	-	-
Revalorización – Asociadas	-	-	-	-	-
Traspaso amortización – Bruto	-	-	-	-	-
Traspaso amortización – Impuestos	-	-	-	-	-
Cobertura de flujos de efectivo:					
Utilidades por valor razonable del ejercicio	-	-	-	-	-
Impuesto sobre ganancias del valor razonable	-	-	-	-	-
Traspaso a ventas	-	-	-	-	-
Impuesto sobre los traspasos a ventas	-	-	-	-	-
Traspasos a existencias	-	-	-	-	-
Impuesto sobre los traspasos a existencias	-	-	-	-	-
Cobertura de inversiones netas	-	-	-	-	-
Diferencias de conversión de moneda extranjera:					
Grupo	-	-	-	-	-
Asociadas	-	-	-	-	-
Impuesto sobre componente del patrimonio	-	-	-	-	-
Valor de los servicios prestados (*)	-	-	-	(482.438)	(482.438)
Saldo al 31 de diciembre de 2020	-	-	-	(26.408.123)	(26.408.123)

(*) El detalle del movimiento de otras reservas para el periodo comprendido entre el 1 de enero de 2020 y el 31 de diciembre de 2020 es el siguiente:

Detalle	Reserva de valorización de inversión en empresas relacionadas	Reserva por ajustes de primera aplicación IFRS	Ganancias o pérdidas actuariales en Beneficios a los empleados	Total M\$
Al 1 de enero de 2020	-	(23.162.012)	(2.763.673)	(25.925.685)
Ajustes de empresas relacionadas	-	-	-	-
Ganancias (Pérdidas) Actuariales Beneficios post empleo	-	-	(482.438)	(482.438)
Saldo al 31 de diciembre de 2020	-	(23.162.012)	(3.246.111)	(26.408.123)

NOTA 42. INTERESES, REAJUSTES Y MULTAS POR COTIZACIONES

El detalle de los intereses, reajustes y multas por cotizaciones es el siguiente:

Concepto	Al 31/12/2021 M\$	Al 31/12/2020 M\$
Intereses y reajustes		
Por cotización básica	203.998	234.725
Por cotización adicional	252.412	323.647
Por cotización extraordinaria	-	7.502
Multas		
Por cotización básica	2.119.327	2.455.801
Por cotización adicional	1.130.308	1.200.614
Por cotización extraordinaria	-	81.860
Total	3.706.045	4.304.149

NOTA 43. RENTAS DE INVERSIONES**a) Rentas de inversiones financieras que respaldan reservas**

Origen de las rentas	Al 31/12/2021 M\$	Al 31/12/2020 M\$
Del Fondo de Reservas de Eventualidades	109.842	536.124
Del Fondo de Contingencia	456.929	688.571
De la Reserva de Pensiones	3.200.079	3.350.393
Total	3.766.850	4.575.088

b) Pérdidas de inversiones financieras que respaldan reservas

Origen de las rentas	Al 31/12/2021 M\$	Al 31/12/2020 M\$
Del Fondo de Reservas de Eventualidades	(1.095.272)	(114.944)
Del Fondo de Contingencia	(1.418)	(600)
De la Reserva de Pensiones	(6.098)	(84.875)
Total	(1.102.788)	(200.419)

NOTAS A LOS ESTADOS FINANCIEROS

Al 31 de diciembre de 2021 y 31 de diciembre de 2020

En miles de pesos – M\$

c) Rentas de Otras inversiones

Origen de las rentas	Al 31/12/2021 M\$	Al 31/12/2020 M\$
De inversiones financieras que no respaldan reservas	2.595.280	11.118.287
De inversiones en otras sociedades	20.024	-
Otros	-	-
Total	2.615.304	11.118.287

d) Pérdidas en otras inversiones

Origen de las rentas	Al 31/12/2021 M\$	Al 31/12/2020 M\$
De inversiones financieras que no respaldan reservas	(21.228.695)	(1.481.133)
De inversiones en otras sociedades	-	(155.106)
Otros	-	-
Total	(21.228.695)	(1.636.239)

NOTAS A LOS ESTADOS FINANCIEROS
Al 31 de diciembre de 2021 y 31 de diciembre de 2020
En miles de pesos – M\$

NOTA 44. VENTAS DE SERVICIOS MÉDICOS A TERCEROS Y COSTO DE PRESTACIONES MÉDICAS A TERCEROS

El detalle de la venta de servicios médicos a terceros y el costo de prestaciones médicas a terceros al 31 de diciembre de 2021 es el siguiente:

Rut	Razón Social	Venta de servicios médicos a terceros					Costo de prestaciones médicas a terceros			
		Prestaciones médicas	Exámenes preocupacionales	Intereses, reajustes y multas	Otros (*)	Total	Prestaciones médicas	Exámenes preocupacionales	Otros (*)	Total
		M\$	M\$	M\$	M\$	M\$	M\$	M\$	M\$	M\$
	Organismos administradores									
70.360.100-6	Asociación Chilena de Seguridad	8			-	8	(8)	-	-	(8)
70.285.100-9	Mutual de Seguridad de la C.CH. C.	1.382	763		980	3.125	(1.382)	(763)	(980)	(3.125)
70.015.580-3	Instituto de Seguridad del Trabajo	-	-	-	-	-	-	-	-	-
61.533.000-0	Instituto de Seguridad Laboral	10.180.901	57.180		2.219.710	12.457.791	(10.180.901)	(57.180)	(2.219.710)	(12.457.791)
	Administrador delegado	-	-	-	-	-	-	-	-	-
	Otras Instituciones de Salud Privada									
	Clínicas y centros médicos	132	10.318	-	-	10.450	(132)	(10.318)	-	(10.450)
	Isapres	1.153.851	100	-	-	1.153.951	(1.153.851)	(100)	-	(1.153.951)
	Otras Instituciones Públicas									
	Fuerzas Armadas	11.457	75	-	-	11.532	(11.457)	(75)	-	(11.532)
	Empresas del Estado	11.694	245.623	-	-	257.317	(11.694)	(245.623)	-	(257.317)
	Ministerios y Serv. del Estado	-	2.005	-	-	2.005	-	(2.005)	-	(2.005)
	Poder Judicial	-	1.741	-	-	1.741	-	(1.741)	-	(1.741)
	Poder Legislativo	-	-	-	-	-	-	-	-	-
	Inst. Educación Superior	9.836	64.988	-	504	75.328	(9.836)	(64.988)	(504)	(75.328)
	Liceos y Colegios Fiscales	-	-	-	-	-	-	-	-	-
	Municipalidades	-	2.639	-	-	2.639	-	(2.639)	-	(2.639)
	Hospitales y Serv. de Salud	6.561.464	(72)	-	257	6.561.649	(6.561.464)	72	(257)	(6.561.649)
	Otras empresas									
	Empresas industriales, comerciales y de servicios	7.469.717	23.900.530	-	53.481	31.423.728	(7.469.717)	(23.900.530)	(53.481)	(31.423.728)
	Personas naturales									
	Personas naturales	3.192.847	571.407	-	6.031	3.770.285	(3.192.847)	(571.407)	(6.031)	(3.770.285)
	Otros									
	Bomberos	-	3.199	-	-	3.199	-	(3.199)	-	(3.199)
	Casas de estudios e institutos	15.887	3.542	-	-	19.429	(15.887)	(3.542)	-	(19.429)
	Cooperativas y corporaciones	7.212	58.581	-	-	65.793	(7.212)	(58.581)	-	(65.793)
	Deportivos	-	-	-	-	-	-	-	-	-
	Embajadas	-	52	-	-	52	-	(52)	-	(52)
	Fundaciones	64	7.321	-	828	8.213	(64)	(7.321)	(828)	(8.213)
	Iglesias	-	253	-	-	253	-	(253)	-	(253)
Total		28.616.452	24.930.245	-	2.281.791	55.828.488	(28.616.452)	(24.930.245)	(2.281.791)	(55.828.488)

NOTAS A LOS ESTADOS FINANCIEROS
Al 31 de diciembre de 2021 y 31 de diciembre de 2020
En miles de pesos – M\$

El detalle de la venta de servicios médicos a terceros y el costo de prestaciones médicas a terceros al 31 de diciembre de 2020 es el siguiente:

Rut	Razón Social	Venta de servicios médicos a terceros					Costo de prestaciones médicas a terceros			
		Prestaciones médicas	Exámenes preocupacionales	Intereses, reajustes y multas	Otros (*)	Total	Prestaciones médicas	Exámenes preocupacionales	Otros (*)	Total
		M\$	M\$	M\$	M\$	M\$	M\$	M\$	M\$	M\$
	Organismos administradores									
70.360.100-6	Asociación Chilena de Seguridad	-	-	-	-	-	-	-	-	-
70.285.100-9	Mutual de Seguridad de la C.CH. C.	-	-	-	1.659	1.659	-	-	(1.659)	(1.659)
70.015.580-3	Instituto de Seguridad del Trabajo	-	-	-	-	-	-	-	-	-
61.533.000-0	Instituto de Seguridad Laboral	10.088.932	43.773	-	1.740.485	11.873.190	(10.088.932)	(43.773)	(1.740.485)	(11.873.190)
	Administrador delegado	-	-	-	-	-	-	-	-	-
	Otras Instituciones de Salud Privada									
	Clinicas y centros médicos	222	1.783	-	-	2.005	(222)	(1.783)	-	(2.005)
	Isapres	1.965.463	2.175	-	129	1.967.767	(1.965.463)	(2.175)	(129)	(1.967.767)
	Otras Instituciones Públicas									
	Fuerzas Armadas	2.796	(371)	-	164	2.589	(2.796)	371	(164)	(2.589)
	Empresas del Estado	32.338	80.631	-	90	113.059	(32.338)	(80.631)	(90)	(113.059)
	Ministerios y Serv. del Estado	-	11.797	-	-	11.797	-	(11.797)	-	(11.797)
	Poder Judicial	-	1.863	-	-	1.863	-	(1.863)	-	(1.863)
	Poder Legislativo	-	-	-	-	-	-	-	-	-
	Inst. Educación Superior	2.515	15.653	-	17.313	35.481	(2.515)	(15.653)	(17.313)	(35.481)
	Liceos y Colegios Fiscales	-	-	-	-	-	-	-	-	-
	Municipalidades	-	1.778	-	-	1.778	-	(1.778)	-	(1.778)
	Hospitales y Serv. de Salud	3.007.017	144.016	-	-	3.151.033	(3.007.017)	(144.016)	-	(3.151.033)
	Otras empresas									
	Empresas industriales, comerciales y de servicios	7.879.164	16.660.725	-	21.088	24.560.977	(7.879.164)	(16.660.725)	(21.088)	(24.560.977)
	Personas naturales									
	Personas naturales	3.072.468	458.135	-	3.074	3.533.677	(3.072.468)	(458.135)	(3.074)	(3.533.677)
	Otros									
	Bomberos	2.972	1.865	-	-	4.837	(2.972)	(1.865)	-	(4.837)
	Casas de estudios e institutos	2.671	4.857	-	14.162	21.690	(2.671)	(4.857)	(14.162)	(21.690)
	Cooperativas y corporaciones	3.980	41.606	-	-	45.586	(3.980)	(41.606)	-	(45.586)
	Deportivos	-	-	-	-	-	-	-	-	-
	Embajadas	-	-	-	-	-	-	-	-	-
	Fundaciones	-	5.133	-	3.398	8.531	-	(5.133)	(3.398)	(8.531)
	Iglesias	-	-	-	-	-	-	-	-	-
Total		26.060.538	17.475.419	-	1.801.562	45.337.519	(26.060.538)	(17.475.419)	(1.801.562)	(45.337.519)

NOTAS A LOS ESTADOS FINANCIEROS

Al 31 de diciembre de 2021 y 31 de diciembre de 2020

En miles de pesos – M\$

(*) El detalle del concepto otros al 31 de diciembre de 2021 y 31 de diciembre de 2020 es el siguiente:

Detalle	31/12/2021 M\$	31/12/2020 M\$
Capacitación	829	29.224
Transporte	2.221.375	1.741.493
Laboratorio Hig. Industrial	59.417	30.571
Otros ingresos	170	274
Total	2.281.791	1.801.562

NOTAS A LOS ESTADOS FINANCIEROS

Al 31 de diciembre de 2021 y 31 de diciembre de 2020

En miles de pesos – M\$

NOTA 45. SUBSIDIOS

El detalle de los gastos por pago de subsidios realizados al 31 de diciembre de 2021 y 31 de diciembre de 2020 es el siguiente:

Año del siniestro	Origen del siniestro				Total 31/12/2021 M\$
	Accidente del trabajo M\$	Accidente de trayecto M\$	Enfermedad Profesional M\$	Otro COVID-19 M\$	
2021	20.185.834	9.230.192	7.814.670	3.415.088	40.645.784
2020	2.336.827	1.531.102	442.456	452.548	4.762.933
2019	257.291	255.135	170.671	-	683.097
2018	65.228	20.563	44.917	-	130.708
2017	63.758	20.104	40.549	-	124.411
2016	41.324	31.302	7.328	-	79.954
Años anteriores	173.670	96.499	91.511	-	361.680
Total	23.123.932	11.184.897	8.612.102	3.867.636	46.788.567

Año del siniestro	Origen del siniestro				Total 31/12/2020 M\$
	Accidente del trabajo M\$	Accidente de trayecto M\$	Enfermedad Profesional M\$	Otro M\$	
2020	17.231.491	7.409.848	8.022.650	-	32.663.989
2019	3.171.999	2.222.184	103.706	-	5.497.889
2018	398.829	149.984	63.777	-	612.590
2017	38.667	22.701	19.626	-	80.994
2016	15.781	(6.069)	(12.613)	-	(2.901)
2015	10.526	10.819	10.464	-	31.809
Años anteriores	130.660	6.271	54.593	-	191.524
Total	20.997.953	9.815.738	8.262.203	-	39.075.894

De acuerdo a lo establecido en el Oficio Ord. N°1376, de 13 de abril de 2021, se incorpora la siguiente información:

Conceptos	Gasto por casos confirmados COVID-19
	Al 31/12/2021 en M\$
Subsidios	3.867.636

NOTAS A LOS ESTADOS FINANCIEROS
Al 31 de diciembre de 2021 y 31 de diciembre de 2020
En miles de pesos – M\$

NOTA 46. INDEMNIZACIONES

El detalle de los gastos por pago de indemnizaciones realizados al 31 de diciembre de 2021 y 31 de diciembre de 2020 es el siguiente:

Año del siniestro	Origen del siniestro					Total 31/12/2021	
	Accidente del trabajo M\$	Accidente de trayecto M\$	Enfermedad Profesional		Otro M\$	Gasto Propio M\$	Concurrencia Neta M\$
			Gasto Propio M\$	Concurrencia Neta M\$			
2021	422.810	172.884	320.268	(15.108)	-	915.962	(15.108)
2020	1.396.570	442.329	451.457	(21.297)	-	2.290.356	(21.297)
2019	923.792	405.364	128.621	(6.068)	-	1.457.777	(6.068)
2018	282.619	157.150	104.056	(4.909)	-	543.825	(4.909)
2017	92.384	91.622	8.401	(396)	-	192.407	(396)
2016	43.182	20.398	12.787	(603)	-	76.367	(603)
Años anteriores	158.993	66.473	41.192	(1.943)	-	266.658	(1.943)
Total	3.320.350	1.356.220	1.066.782	(50.324)	-	5.743.352	(50.324)

Año del siniestro	Origen del siniestro					Total 31/12/2020	
	Accidente del trabajo M\$	Accidente de trayecto M\$	Enfermedad Profesional		Otro M\$	Gasto Propio M\$	Concurrencia Neta M\$
			Gasto Propio M\$	Concurrencia Neta M\$			
2020	214.862	99.765	243.667	1.886	-	558.294	1.886
2019	1.167.122	528.884	947.393	7.330	-	2.643.399	7.330
2018	812.657	343.794	306.764	2.374	-	1.463.215	2.374
2017	350.906	199.411	163.662	1.266	-	713.979	1.266
2016	102.832	97.981	59.367	459	-	260.180	459
2015	59.714	28.036	794	6	-	88.544	6
Años anteriores	237.967	97.720	117.350	908	-	453.037	908
Total	2.946.060	1.395.591	1.838.997	14.229	-	6.180.648	14.229

NOTAS A LOS ESTADOS FINANCIEROS
Al 31 de diciembre de 2021 y 31 de diciembre de 2020
En miles de pesos – M\$

NOTA 47. PENSIONES

El detalle de los gastos por pago de pensiones realizados al 31 de diciembre de 2021 y 31 de diciembre de 2020 es el siguiente:

Año del siniestro	Origen del siniestro					Total 31/12/2021	
	Accidente del trabajo M\$	Accidente de trayecto M\$	Enfermedad Profesional		Supervivencia M\$	Gasto Propio M\$	Concurrencia Neta M\$
			Gasto Propio M\$	Concurrencia Neta M\$			
2021	14.138	5.446	89.282	2.548	335.278	444.144	2.548
2020	97.699	86.890	223.988	6.385	353.943	762.520	6.385
2019	407.242	333.400	323.495	9.222	252.516	1.316.653	9.222
2018	403.479	268.867	403.011	11.489	364.509	1.439.866	11.489
2017	407.524	162.465	403.255	11.496	479.962	1.453.206	11.496
2016	438.308	280.347	351.640	10.024	425.637	1.495.932	10.024
Años anteriores	8.334.601	1.818.932	1.661.085	47.353	8.228.549	20.043.167	47.353
Total	10.102.991	2.956.347	3.455.756	98.517	10.440.394	26.955.488	98.517

Año del siniestro	Origen del siniestro					Total 31/12/2020	
	Accidente del trabajo M\$	Accidente de trayecto M\$	Enfermedad Profesional		Supervivencia M\$	Gasto Propio M\$	Concurrencia Neta M\$
			Gasto Propio M\$	Concurrencia Neta M\$			
2020	146.612	78.500	113.617	10.696	274.934	613.663	10.696
2019	118.216	78.595	318.357	29.969	289.623	804.791	29.969
2018	347.476	198.743	384.313	36.178	437.761	1.368.293	36.178
2017	491.695	210.143	424.961	40.004	462.100	1.588.899	40.004
2016	474.980	281.759	326.156	30.703	423.177	1.506.072	30.703
2015	547.309	233.767	249.961	23.530	451.074	1.482.111	23.530
Años anteriores	8.034.861	1.586.264	1.526.118	143.662	7.696.718	18.843.961	143.662
Total	10.161.149	2.667.771	3.343.483	314.742	10.035.387	26.207.790	314.742

NOTA 48. PRESTACIONES MÉDICAS

El detalle del gasto por prestaciones médicas al 31 de diciembre de 2021 y 31 de diciembre de 2020 es el siguiente:

Conceptos	Al 31/12/2021					Al 31/12/2020				
	Accidentes del trabajo M\$	Accidentes del trayecto M\$	Enfermedad Profesional M\$	Otros COVID-19 M\$	Total M\$	Accidentes del trabajo M\$	Accidentes del trayecto M\$	Enfermedad Profesional M\$	Otros M\$	Total M\$
Sueldos	17.612.046	6.187.247	6.624.599	203.182	30.627.074	19.149.557	7.157.267	6.180.545	-	32.487.369
Bonos y comisiones	1.573.625	552.827	591.904	18.154	2.736.510	2.110.322	788.746	681.109	-	3.580.177
Gratificación y participación	-	-	-	-	-	-	-	-	-	-
Otras remuneraciones	1.013.659	356.106	381.278	11.694	1.762.737	1.025.205	383.177	330.886	-	1.739.268
Subtotal Remuneraciones	20.199.330	7.096.180	7.597.781	233.030	35.126.321	22.285.084	8.329.190	7.192.540	-	37.806.814
Indemnización por años de servicio	469.290	164.865	176.519	5.414	816.088	712.084	266.146	229.826	-	1.208.056
Honorarios	1.853.835	651.266	697.302	21.387	3.223.790	1.994.316	745.388	643.668	-	3.383.372
Viáticos	87.215	30.639	32.805	1.006	151.665	92.298	34.497	29.789	-	156.584
Capacitación	-	-	-	-	-	-	-	-	-	-
Otros estipendios	217.986	76.580	81.993	2.515	379.074	436.940	163.309	141.023	-	741.272
Total Gastos en Personal	22.827.656	8.019.530	8.586.400	263.352	39.696.938	25.520.722	9.538.530	8.236.846	-	43.296.098
Insumos médicos	41.683	28.080	904	2.886	73.553	39.431	26.104	846	-	66.381
Instrumental clínico	3.490.964	2.351.740	75.750	2.323	5.920.777	3.039.412	2.012.166	65.204	-	5.116.782
Medicamentos	3.174.929	1.268.297	685.208	21.016	5.149.450	2.493.490	1.041.961	602.157	-	4.137.608
Prótesis y aparatos ortopédicos	4.294.120	2.892.798	93.177	-	7.280.095	3.540.775	2.344.081	75.959	-	5.960.815
Exámenes complementarios	6.475.521	2.586.793	1.190.074	250.325	10.502.713	5.679.562	2.373.334	1.371.567	-	9.424.463
Traslado de pacientes	9.085.892	3.629.566	1.960.902	60.142	14.736.502	7.204.002	3.010.355	1.739.706	-	11.954.063
Atenciones de otras instituciones	11.607.520	5.713.543	6.438.082	197.461	23.956.606	11.181.431	5.689.488	8.975.271	-	25.846.190
Mantención y reparación	1.499.116	598.856	323.537	9.923	2.431.432	1.342.521	561.003	324.208	-	2.227.732
Servicios generales	3.720.480	1.307.033	1.399.422	42.921	6.469.856	3.390.181	1.267.101	1.094.185	-	5.751.467
Consumos básicos	547.591	192.373	205.971	6.317	952.252	623.406	233.002	201.205	-	1.057.613
Honorarios interconsultas y diversos	118.931	41.781	44.735	1.372	206.819	265.120	99.090	85.568	-	449.778
Alimentación de accidentados	275.160	240.293	50.242	1.541	567.236	52.099	332.007	198.563	-	582.669
Útiles escritorio; fotocopias, imprenta	217.560	76.430	81.833	2.510	378.333	150.569	56.276	48.596	-	255.441
Arriendo de propiedades	10.448	3.670	3.929	121	18.168	56.036	20.943	18.085	-	95.064
Arriendo de equipos y otros	2.159	759	812	25	3.755	35.202	13.157	11.361	-	59.720
Otros	1.947.948	684.329	732.700	22.473	3.387.450	5.883.211	2.198.887	1.898.814	-	9.980.912
Subtotal Otros Gastos	46.510.022	21.616.341	13.287.278	621.356	82.034.997	44.976.448	21.278.955	16.711.295	-	82.966.698
Depreciación	4.350.789	1.738.021	938.980	28.799	7.056.589	4.164.345	1.740.166	1.005.654	-	6.910.165
Gastos Indirectos	7.182.673	2.523.328	2.701.692	82.863	12.490.556	8.891.465	3.323.241	2.869.732	-	15.084.438
Total	80.871.140	33.897.220	25.514.350	996.370	141.279.080	83.552.980	35.880.892	28.823.527	-	148.257.399

NOTAS A LOS ESTADOS FINANCIEROS
Al 31 de diciembre de 2021 y 31 de diciembre de 2020
En miles de pesos – M\$

Gastos prorrateados en base a participación de tipo de siniestro al 31 de diciembre de 2021. Los porcentajes aplicados corresponden a lo siguiente:

Conceptos	Trabajo	Trayecto	Enfermedad Profesional	Total
Carga Asistencial Ley (volumen)	211.746	74.388	82.089	368.223
Carga Asistencial Ley (%)	57,50%	20,20%	22,29%	100,00%
IQ Ley (volumen)	2.191	1.476	49	3.716
IQ Ley (%)	58,96%	39,72%	1,32%	100,00%
Controles (volumen)	134.640	53.785	29.949	218.374
Controles (%)	61,66%	24,63%	13,71%	100,00%
Carga Asistencia * PDT (volumen)	54.634	26.892	31.232	112.758
Carga Asistencia * PDT (%)	48,45%	23,85%	27,70%	100,00%
Días camas (volumen)	14.697,00	12.834,00	2.766,00	30.297
Días camas (%)	48,51%	42,36%	9,13%	100,00%

Gastos prorrateados en base a participación de tipo de siniestro al 31 de diciembre de 2020. Los porcentajes aplicados corresponden a lo siguiente:

Conceptos	Trabajo	Trayecto	Enfermedad Profesional	Total
Carga Asistencial Ley (volumen)	254.583	95.152	82.167	431.902
Carga Asistencial Ley (%)	58,94%	22,03%	19,02%	100,00%
IQ Ley (volumen)	2.657	1.759	57	4.473
IQ Ley (%)	59,40%	39,32%	1,27%	100,00%
Controles (volumen)	165.426	69.127	39.949	274.502
Controles (%)	60,26%	25,18%	14,55%	100,00%
Carga Asistencia * PDT (volumen)	52.508	26.718	42.148	121.374
Carga Asistencia * PDT (%)	43,26%	22,01%	34,73%	100,00%
Días camas (volumen)	2.453	15.632	9.349	27.434
Días camas (%)	8,94%	56,98%	34,08%	100,00%

De acuerdo a lo establecido en el Oficio Ord. N°1376, de 13 de abril de 2021, se incorpora la siguiente información:

Conceptos	Gasto por casos confirmados COVID-19
	Al 31/12/2021
Prestaciones Médicas:	996.370
Exámenes PCR	250.325
Otros Gastos en salud	746.045

NOTAS A LOS ESTADOS FINANCIEROS

Al 31 de diciembre de 2021 y 31 de diciembre de 2020

En miles de pesos – M\$

NOTA 49. PRESTACIONES PREVENTIVAS DE RIESGOS

a) El detalle del gasto en prestaciones preventivas de riesgos al 31 de diciembre de 2021 y 31 de diciembre 2020 es el siguiente:

Conceptos	Al 31/12/2021 M\$	Al 31/12/2020 M\$
Sueldos	36.347.752	31.229.092
Bonos y comisiones	5.016.848	3.586.019
Gratificación y participación	-	-
Otras remuneraciones	2.701.736	2.350.791
Subtotal Remuneraciones	44.066.336	37.165.902
Indemnización por años de servicios	1.567.813	1.682.132
Viáticos	479.082	386.463
Capacitación	-	291
Otros estipendios	210.109	463.121
Total Gastos en Personal	46.323.340	39.697.909
Arriendo de equipos	7.613	23.772
Arriendo de propiedades	46.789	31.925
Arriendo de vehículos	602.766	248.901
Campañas preventivas	-	-
Capacitación	2.992.653	2.304.631
Consumos básicos	458.621	484.814
Exámenes de salud	2.546.732	1.740.327
Estudios de investigación e innovación	569.478	584.298
Gastos generales	-	-
Honorarios área de la salud	-	39.217
Honorarios - Asesorías y/o Asistencia Técnica	40.459	118.533
Insumos, instrumental médico e instrumentos de medición	206.998	510.596
Mantenimiento de plataformas y licencias	2.498.625	875.478
Mantenimiento y reparación de propiedades, planta y equipo	129.732	123.120
Material de apoyo	2.523.118	847.369
Organización de eventos	305.832	96.796
Otros proyectos	-	-
Patentes, seguros, contribuciones	30.470	62.589
Publicaciones	-	-
Servicios generales	3.200.717	3.600.216
Otros (*)	21.348.421	18.089.369
Subtotal Otros Gastos	37.509.024	29.781.951
Depreciación	2.455.021	2.893.100
Gastos Indirectos	7.525.638	7.901.185
Total	93.813.023	80.274.145

(*) Detalle de otros	Al 31/12/2021 M\$	Al 31/12/2020 M\$
Atenciones médicas preventivas	312.383	1.521.158
Contacto estrecho Covid-19 (**)	14.591.521	15.796.690
Implementación del Protocolo de Vigilancia COVID-19	2.931.543	-
Comunicación corporativa	188.621	135.249
Otros gastos generales	3.324.353	636.272
Total	21.348.421	18.089.369

NOTAS A LOS ESTADOS FINANCIEROS

Al 31 de diciembre de 2021 y 31 de diciembre de 2020

En miles de pesos – M\$

De acuerdo a lo establecido en el Oficio Ord. N°1376, de 13 de abril de 2021, se incorpora la siguiente información:

Concepto	Al 31/12/2021 M\$	Al 31/12/2020 M\$
Otros:		
Contacto Estrecho COVID-19:	14.591.521	15.796.690
-Contacto Estrecho COVID-19 - Subsidios	12.327.034	13.034.688
-Contacto Estrecho COVID-19 - Exámenes PCR	2.146.127	881.112
-Contacto Estrecho COVID-19 - Otros Gastos en salud	118.360	1.880.890
Implementación del Protocolo de Vigilancia COVID-19:	2.931.543	-
-Protocolo de Vigilancia Ambiental COVID-19	327.693	-
-Protocolo de Vigilancia Salud COVID-19 - Subsidios	57.750	-
-Protocolo de Vigilancia Salud COVID-19 - Exámenes PCR	2.546.100	-
-Protocolo de Vigilancia Salud COVID-19 - Otros Gastos en Salud	-	-

NOTAS A LOS ESTADOS FINANCIEROS
Al 31 de diciembre de 2021 y 31 de diciembre de 2020
En miles de pesos – M\$

b) Estudios de Investigación e Innovación

Detalle de los estudios de Investigación e Innovación aprobados con cargos D.S. Presupuestario del año 2021 y 2020.

N° D.S. Ppto.	Código SUSESO	Detalle	Valor adjudicado	Fecha de Adjudicación (1)	Valor contrato	Fecha de contrato	Duración del proyecto	Fecha de inicio	Fecha de término	Ejecución (2)	Costo total	Al 31/12/2021 M\$			Al 31/12/2020 M\$			
			M\$	(mm/aaaa)	M\$	(mm/aaaa)	(N° meses)	(mm/aaaa)	(mm/aaaa)	I/E	M\$	Gasto Real	Provisión	Total	Gasto Real	Provisión	Total	
2	54	Proyectos de Investigación																
		Construyendo evidencia para la prevención: Perfil de riesgo de accidentes y enfermedades profesionales en una cohorte de trabajadores chilenos	36.835	08-2019	36.835	09-2019	18	10-2019	04-2021	E	36.835	12.156	(12.156)	-	-	-	-	
57	73	Abordaje temprano de la ingesta oral y precursores de la deglución en pacientes de Unidades de Cuidados Intensivos (UCI)	47.065	08-2020	47.065	12-2020	24	12-2020	12-2022	E	47.065	32.945	(32.945)	-	-	47.065	47.065	
57	5	Propuestas de intervención de espacios para la alimentación de trabajadoras/es de la salud para prevención enfermedades salud mental post COVID-19	9.959	08-2020	9.959	06-2021	8	06-2021	02-2022	E	9.959	9.959	(9.959)	-	-	9.959	9.959	
57	10	Ideas fuerzas para prevención de accidentes de trayecto graves y fatales con vehículos según percepción de trabajadores del servicio y comercio en la RM	39.820	08-2020	39.820	09-2020	10	09-2020	11-2021	E	-	-	-	-	-	39.820	39.820	
57	25	Estudio de sistemas de protección en fachadas y vanos, para proyectos en construcción: edificación en altura, montajes y viviendas en extensión	19.680	08-2020	19.680	11-2020	12	11-2020	11-2021	E	19.680	13.776	(13.776)	-	-	19.680	19.680	
57	45	Metodología para la caracterización y valoración de la exposición ocupacional a ruido impulsivo	54.940	08-2020	54.940	12-2020	12	12-2020	12-2021	E	54.940	40.106	(40.106)	-	-	54.940	54.940	
57	14	Evaluación de estrategia para promoción de convivencia escolar positiva y la prevención de la violencia hacia docentes en las comunidades escolares	54.389	08-2020	54.389	08-2020	12	08-2020	08-2021	E	54.389	17.948	(17.948)	-	-	54.389	54.389	
57	8	Prevención de la violencia laboral en el trabajo de cuidado de niños, adolescentes y adultos con discapacidad y/o vulneración social (COANIL - H. de Cristo)	29.780	08-2020	29.780	09-2020	12	09-2020	09-2021	E	29.780	20.250	(20.250)	-	-	29.780	29.780	
57	39	Estudio de observación de las conductas de distintos conductores de vehículos para generar recomendaciones de políticas de seguridad vial	52.590	08-2020	52.590	09-2020	9	09-2020	06-2021	E	52.590	36.813	(36.813)	-	-	52.590	52.590	
57	7	Guía técnica de implementación de medidas preventivas de RPSL para microempresas	45.228	08-2020	45.228	11-2020	12	11-2020	11-2021	E	45.228	33.921	(33.921)	-	-	45.228	45.228	
57	34	Actualización de normas de andamios utilizados en tareas de med. o gran alt. para fortalecer la prevención de riesgo y evitar accident. por caídas desde altura	21.007	08-2020	21.007	11-2020	12	11-2020	11-2021	E	21.007	14.705	(14.705)	-	-	21.007	21.007	
57	68	Evaluación de las acciones que componen una estrategia preventiva en salud y seguridad ocupacional	19.820	08-2020	19.820	11-2020	5	11-2020	04-2021	E	19.820	13.874	(13.874)	-	-	19.820	19.820	
57	49	Evaluación y análisis de los riesgos psicosociales en la organización del trabajo marítimo portuario chileno	17.999	08-2020	17.999	11-2020	12	11-2020	11-2021	E	17.999	12.599	(12.599)	-	-	17.999	17.999	
57	51	Propuesta para la objetivación y tecnologización del proceso de calificación de enfermedades profesionales de salud mental	20.000	08-2020	20.000	09-2020	10	09-2020	06-2021	E	20.000	12.000	(12.000)	-	-	20.000	20.000	
57	17	Caracterización de accidentes graves y fatales para la determinación de recomendaciones para el control de dichas exposiciones	59.000	08-2020	59.000	09-2020	10	09-2020	06-2021	E	59.000	38.940	(38.940)	-	-	59.000	59.000	
46	24	Análisis del relato de los accidentes de trayecto utilizando técnicas de Inteligencia Artificial	20.450	09-2021	20.450	10-2021	5	11-2021	04-2022	E	20.450	-	20.450	20.450	-	-	-	
46	27	Análisis y propuesta de mejora del proceso de calificación y reintegro laboral de trabajadoras y trabajadores con patología de salud mental de origen laboral	33.260	09-2021	33.260	10-2021	12	12-2021	12-2022	E	33.260	-	33.260	33.260	-	-	-	
46	19	Caracterización del riesgo vocal laboral en teleoperadores, como base para la implementación de medidas preventivas en el puesto de trabajo.	23.880	09-2021	23.880	11-2021	18	12-2021	06-2023	E	23.880	-	23.880	23.880	-	-	-	
46	14	Efectividad del uso de diferentes incentivos para promover la pérdida de peso corporal en trabajadores/as	60.000	09-2021	60.000					E	60.000	-	60.000	60.000	-	-	-	
46	29	Evaluación de la efectividad del impacto de las asesorías preventivas de los OAL en la gestión preventiva de las organizaciones	35.000	09-2021	35.000	12-2021	18	12-2021	06-2023	E	35.000	-	35.000	35.000	-	-	-	
46	4	Fatiga laboral: origen, medida, su relación con los accidentes y las enfermedades profesionales y su prevención.	55.900	09-2021	55.900	12-2021	18	12-2021	06-2023	E	55.900	-	55.900	55.900	-	-	-	
46	11	Identificación de las mejores prácticas para fomentar el cambio conductual en trabajadores capacitados por mutualidades	43.776	09-2021	43.776	10-2021	12	11-2021	11-2022	E	43.776	-	43.776	43.776	-	-	-	
46	30	Identificación de variables que permitan caracterizar el nivel de riesgo de accidentes y enfermedades laborales de las empresas	25.800	09-2021	25.800	11-2021	6	12-2021	06-2022	E	25.800	-	25.800	25.800	-	-	-	
46	41	Identificación y caracterización de secuelas del COVID-19 en población trabajadora adherida a ACHS.	55.695	09-2021	55.695	12-2021	24	01-2022	01-2024	E	55.695	-	55.695	55.695	-	-	-	
46	52	Problemas neuropsicológicos y neuropsiquiátricos en personas infectadas por SARS-cov-2 Estudio longitudinal de prevalencia y retorno laboral	55.148	09-2021	55.148	11-2021	24	12-2021	12-2023	E	55.148	-	55.148	55.148	-	-	-	
46	25	Riesgos en salud y seguridad laboral de los/as trabajadores/as de la cultura en Chile. Aproximaciones para su abordaje y prevención	28.977	09-2021	28.977	11-2021	8	12-2021	08-2022	E	28.977	-	28.977	28.977	-	-	-	
		Subtotal Proyectos de Investigación										309.992	127.894	437.886	-	-	491.277	491.277
		Proyectos de Innovación Tecnológica																
57	20	Gamificación: Estrategia de motivación para fomentar el aprendizaje del trabajador y disminuir las tasas de deserción en cursos e-learning	12.500	08-2020	12.500	09-2020	9	09-2020	03-2022	E	12.500	-	-	-	-	12.500	12.500	
57	21	Microlearning: Una estrategia de optimización de tiempo y aprendizaje para la capacitación de trabajadores en el curso de Manejo y Almacenamiento	11.500	08-2020	11.500	09-2020	9	09-2020	03-2022	E	11.500	-	-	-	-	11.500	11.500	
57	25(INI)	Prototipo de historial de medición de radiación UV solar en puestos de trabajo al aire libre de los rubros: construcción, agricultura, pesca y minería	12.029	08-2020	12.029	11-2020	12	11-2021	11-2021	E	12.029	6.014	(6.014)	-	-	12.029	12.029	
57	2(CONT)	Desagripador: una solución para reducir el sobreesfuerzo de los operadores de tapas de redes de servicio	32.000	08-2020	32.000	10-2020	10	10-2020	08-2021	E	32.000	21.120	(21.120)	-	-	32.000	32.000	
46	7	Factibilidad de un sistema de recomendaciones para definir las actividades de prevención con mayor eficacia en cada empresa usando machine learning	13.040	09-2021	13.040	11-2021	6	12-2021	12-2022	E	13.040	-	13.040	13.040	-	-	-	
46	5	Implementación clínica y mejoramiento de prototipo de prevención de úlceras por presión.	35.790	09-2021	35.790	11-2021	12	12-2021	12-2022	E	35.790	-	35.790	35.790	-	-	-	
46	10	Terapia de exposición con realidad virtual en tratamiento de estrés postraumático en pacientes accidentados laborales.	13.040	09-2021	13.040	11-2021	12	12-2021	12-2022	E	13.040	-	13.040	13.040	-	-	-	
		Subtotal Proyectos de Innovación Tecnológica										27.134	34.736	61.870	-	-	68.029	68.029
		Proyecto especiales:																
2	71	Diseño, desarrollo e implementación de observatorio web de seguridad y salud en el trabajo	50.000	08-2019	50.000	03-2020	9	03-2020	08-2021	E	50.000	23.973	(23.973)	-	-	-	-	
46	8	Observatorio de Seguridad y Salud en el Trabajo, Fase 2 (Continuidad Operacional)	6.988	09-2021	6.988					E	6.988	-	6.988	6.988	-	-	-	
57	21	Implementación de protocolo de calificación de enfermedades de columna lumbar: estimación de la demanda, costos asociados y posibles cuellos de botella del proceso	24.992	08-2020	24.992	11-2020	12	11-2020	11-2021	E	24.992	16.495	(16.495)	-	-	24.992	24.992	
		Subtotal Proyecto especiales										40.468	(33.480)	6.988	-	-	24.992	24.992
		Otros:																
46		Remanente acumulado proyectos convocatoria 2021	62.734	09-2021	62.734						62.734	-	62.734	62.734	-	-	-	
		Total Proyectos de Investigación e Innovación tecnológica										377.594	191.884	569.478	-	-	584.298	584.298

(1) Corresponde a la fecha de publicación de resultados, de los Proyectos de Investigación e Innovación adjudicados a los Organismos Administradores de la Ley N°16.744, por parte de la Comisión de Evaluación.

(2) Ingresar una letra "I" si el proyecto será desarrollado Internamente por la Mutualidad. Ingresar una letra "E" si el proyecto será desarrollado de manera Externa, por haber sido adjudicado a un tercero.

NOTAS A LOS ESTADOS FINANCIEROS
Al 31 de diciembre de 2021 y 31 de diciembre de 2020
En miles de pesos – M\$

Gastos del año 2021 y 2020 por Estudios de Investigación aprobados con cargo a Decretos Presupuestarios de años anteriores:

N° D.S. Ppto.	Código SUSESO	Detalle	Valor adjudicado	Fecha de Adjudicación (1)	Valor contrato	Fecha de contrato	Duración del proyecto	Fecha de inicio	Fecha de termino	Ejecución (2)	Costo total	Al 31/12/2021 M\$			Al 31/12/2020 M\$			
			M\$	(mm/aaaa)	M\$	(mm/aaaa)	(N° meses)	(mm/aaaa)	(mm/aaaa)	I/E	M\$	Gasto Real	Provisión	Total	Gasto Real	Provisión	Total	
Proyectos de Investigación																		
2	63	Eficacia de un sistema telemétrico de biofeedback electromiográfico como apoyo a la rehabilitación de pacientes con lesión del ligamento cruzado anterior	39.291	08-2019	39.291	08-2019	16	01-2020	04-2021	E	39.291	-	-	-	18.860	(18.860)	-	
2	50	Ruta Cercana y Segura: Una intervención para mejorar la salud y seguridad de los trabajadores de recolección de residuos domiciliarios	47.628	08-2019	47.628	09-2019	14	10-2019	12-2020	E	47.628	19.051	(19.051)	-	-	-	-	
2	6	Diseño estrategia preventiva enfermedades profesionales salud mental: evaluación condiciones trabajo y salud mental Educadoras y Técnicos Educación Parvularia	53.447	08-2019	53.447	10-2019	15	10-2019	01-2021	E	53.447	5.253	(5.253)	-	19.775	(19.775)	-	
2	21	Desarrollo de pre-norma para el uso de plataformas móviles en edificación en altura	13.068	08-2019	13.068	09-2019	10	09-2019	06-2020	E	13.068	-	-	-	7.391	(7.391)	-	
2	18	Guía de medidas y buenas prácticas para la intervención en riesgo psicosocial laboral con Pymes.	44.770	08-2019	44.770	10-2019	8	10-2019	06-2020	E	44.770	14.774	(14.774)	-	14.774	(14.774)	-	
2	19	Modelo de intervención integral de la violencia en el trabajo	15.341	08-2019	15.341	09-2019	12	01-2020	12-2020	E	15.341	-	-	-	15.341	(15.341)	-	
Subtotal Proyectos de Investigación												39.078	(39.078)	-	76.141	(76.141)	-	
Proyectos de Innovación Tecnológica																		
2	6(INI)	Desarrollo de soluciones para la prevención de úlceras por presión en pacientes con hospitalización domiciliaria o en clínica	12.200	08-2019	12.200	08-2019	12	11-2019	10-2020	E	12.200	3.915	(3.915)	-	4.026	(4.026)	-	
2	8	Efectividad de programas de realidad virtual para favorecer la prevención de riesgos	32.000	08-2019	32.000	09-2019	6	10-2019	03-2020	E	32.000	-	-	-	21.120	(21.120)	-	
2	7	Soluciones para la reducción de la exposición de trabajadores a los peligros presentes en el manejo y manipulación de Tapas de Redes de Servicios	33.000	08-2019	33.000	09-2018	6	10-2019	04-2020	E	33.000	-	-	-	21.780	(21.780)	-	
2	5	Uso de electrodos de superficie como herramienta complementaria en Estudios de Puestos de Trabajo (EPT) en Chile, para la medición de fatiga muscular	34.321	08-2019	34.321	09-2019	12	10-2019	10-2020	E	34.321	6.864	(6.864)	-	10.297	(10.297)	-	
2	3	Algoritmo para mejorar la asignación de herramientas preventivas mediante técnicas de inteligencia artificial y big data	4.950	08-2019	4.950	10-2019	12	10-2019	10-2020	E	-	2.500	(2.500)	-	-	-	-	
2	4(INI)	Efectividad de APP (o página web) que dé soporte psicológico a trabajadores en estudio o calificados con patologías laborales de salud mental	12.254	08-2019	12.254	09-2019	12	10-2019	10-2020	E	12.254	-	-	-	3.676	(3.676)	-	
2	4(CONT)	Efectividad de la telemedicina como complemento del tratamiento kinésico a través de un sistema portátil de retroalimentación y monitoreo telemétrico	34.311	08-2019	34.311	09-2019	12	10-2019	10-2020	E	34.311	6.862	(6.862)	-	10.293	(10.293)	-	
Subtotal Proyectos de Innovación Tecnológica												20.141	(20.141)	-	71.192	(71.192)	-	
Proyecto especiales :																		
Subtotal Proyecto especiales																		
Total Proyectos de investigación e innovación tecnológica												59.219	(59.219)	-	147.333	(147.333)	-	

(1) Corresponde a la fecha de publicación de resultados, de los Proyectos de Investigación e Innovación adjudicados a los Organismos Administradores de la Ley N°16.744, por parte de la Comisión de Evaluación.

(2) Ingresar una letra "I" si el proyecto será desarrollado Internamente por la Mutualidad. Ingresar una letra "E" si el proyecto será desarrollado de manera Externa, por haber sido adjudicado a un tercero.

NOTA 50. FUNCIONES TÉCNICAS

El detalle del gasto en funciones técnicas al 31 de diciembre de 2021 y 31 de diciembre de 2020 es el siguiente:

Conceptos	Al 31/12/2021 M\$	Al 31/12/2020 M\$
Sueldos	874.878	860.515
Bonos y comisiones	37.514	33.482
Gratificación y participación	-	-
Otras remuneraciones	23.036	38.191
Subtotal Remuneraciones	935.428	932.188
Indemnización por años de servicio	35.160	71.038
Honorarios	6.135	20.911
Viáticos	1.326	137
Capacitación	-	-
Otros estipendios	1.141	2.342
Total Gastos en Personal	979.190	1.026.616
Estudios externos	-	-
Mantenimiento y reparación	1.931	650
Servicios generales	1.298.968	1.820.544
Consumos básicos	209	-
Materiales de oficina	3.029	4.894
Honorarios auditores y diversos	-	-
Arriendo de equipos y otros	-	-
Patente, Seguros, Contribuciones	-	-
Otros	107.487	157.472
Subtotal Otros Gastos	1.411.624	1.983.560
Depreciación	244.177	244.529
Gastos Indirectos	1.052.377	978.553
Total	3.687.368	4.233.258

NOTAS A LOS ESTADOS FINANCIEROS

Al 31 de diciembre de 2021 y 31 de diciembre de 2020

En miles de pesos – M\$

NOTA 51. GASTOS DE ADMINISTRACION

El detalle de los gastos de administración realizados al 31 de diciembre de 2021 y 31 de diciembre de 2020 es el siguiente:

Conceptos	Al 31/12/2021 M\$	Al 31/12/2020 M\$
Sueldos	9.134.124	9.260.299
Bonos y comisiones	2.500.467	1.581.404
Gratificación y participación	-	-
Otras remuneraciones	465.155	553.032
Subtotal Remuneraciones	12.099.746	11.394.735
Indemnización por años de servicio	451.909	53.975
Honorarios	351.813	159.694
Viáticos	443.517	408.982
Capacitación	42.792	14.493
Otros estipendios	459.718	413.434
Total Gastos en Personal	13.849.495	12.445.313
Marketing	787.978	462.203
Publicaciones	138.149	66.015
Estudios externos	-	-
Mantenimiento y reparación	593.850	399.707
Servicios generales	2.489.165	2.903.635
Consumos básicos	381.918	620.109
Materiales de oficinas	111.589	129.492
Donaciones	-	-
Auspicios y patrocinios	75.815	60.616
Otros aportes a terceros	942	170.152
Honorarios de auditorías y diversos	1.258.259	2.087.370
Arriendo de equipos y otros	6.295	3.400
Patente, seguro, contribuciones	268.953	317.448
Arriendo de propiedades	154.724	117.351
Fletes y traslados	116.255	102.377
Otros	634.624	801.677
Subtotal Otros Gastos	7.018.516	8.241.552
Depreciación	1.625.889	1.537.296
Gastos Indirectos	-	-
Total	22.493.900	22.224.161

NOTA 52. ESTIPENDIOS DEL DIRECTORIO

Durante los ejercicios 2021 y 2020 se han pagado los siguientes estipendios a los señores Directores:

N°	Nombre	RUT	Al 31/12/2021						
			Dietas	Participación en excedentes	Gastos de representación	Viáticos	Regalías	Otros	Total
			M\$	M\$	M\$	M\$	M\$	M\$	M\$
1	Paul Schiodtz Obilinovich	7.170.719-9	893	-	-	-	-	25.088	25.981
2	Andrés Santa Cruz López	7.033.811-4	819	-	-	-	-	22.918	23.737
3	Paz Ovalle Puelma	6.615.460-2	893	-	-	-	-	25.088	25.981
4	Ricardo Mewes Schnaidt	7.671.569-6	819	-	-	-	-	22.918	23.737
5	Freddy Fritz Chacón	6.040.792-4	819	-	-	-	-	22.918	23.737
6	Víctor Riveros Infante	7.165.332-3	819	-	-	-	-	22.918	23.737
7	Elizabeth Tapia Fuentes	7.981.175-0	819	-	-	-	-	22.918	23.737
8	Claudia Urqueta Nuñez	15.623.761-2	819	-	-	-	-	22.918	23.737
9	Hernán Medina Tejos	6.621.027-8	75	-	-	-	-	2.169	2.244
10	Luis Abarca Varas	8.602.936-7	75	-	-	-	-	2.169	2.244
11	Sandro Solarí Donaggio	9.585.729-9	75	-	-	-	-	2.169	2.244
12	Claudio Muñoz Zúñiga	9.618.122-1	75	-	-	-	-	2.169	2.244
13	Lorena Marchant Cancino	11.434.586-5	75	-	-	-	-	2.169	2.244
14	Virginia Araya Gaytán	12.939.571-0	75	-	-	-	-	2.169	2.244
Total			7.150	-	-	-	-	200.698	207.848

N°	Nombre	RUT	Al 31/12/2020						
			Dietas	Participación en excedentes	Gastos de representación	Viáticos	Regalías	Otros	Total
			M\$	M\$	M\$	M\$	M\$	M\$	M\$
1	Paul Schiodtz Obilinovich	7.170.719-9	853	-	-	-	-	23.208	24.061
2	Andrés Santa Cruz López	7.033.811-4	785	-	-	-	-	23.208	23.993
3	Paz Ovalle Puelma	6.615.460-2	853	-	-	-	-	23.208	24.061
4	Ricardo Mewes Schnaidt	7.671.569-6	853	-	-	-	-	23.208	24.061
5	Freddy Fritz Chacón	6.040.792-4	785	-	-	-	-	23.208	23.993
6	Víctor Riveros Infante	7.165.332-3	853	-	-	-	-	23.208	24.061
7	Elizabeth Tapia Fuentes	7.981.175-0	785	-	-	-	-	23.208	23.993
8	Claudia Urqueta Nuñez	15.623.761-2	853	-	-	-	-	23.208	24.061
Total			6.620	-	-	-	-	185.664	192.284

Estos valores forman parte de ítem Gastos de Administración del Estado de Resultado integral.

NOTAS A LOS ESTADOS FINANCIEROS

Al 31 de diciembre de 2021 y 31 de diciembre de 2020

En miles de pesos – M\$

NOTA 53. PERDIDAS POR DETERIORO (REVERSIONES)

El detalle de las pérdidas por deterioro es el siguiente:

Conceptos	Al 31/12/2021			Al 31/12/2020		
	Deterioros	Reversiones	Saldo	Deterioros	Reversiones	Saldo
Activos corrientes						
Estimación de incobrables de deudores previsionales	-	100.147	100.147	-	4.973	4.973
Estimación de incobrables de Aporte Legal	(17.878)	-	(17.878)	-	41.276	41.276
Estimación de incobrables de ventas de servicios a terceros	-	40.686	40.686	(1.560.769)	1.086	(1.559.683)
Estimación de incobrables de Empresas Relacionadas	-	35	35	(3.860)	-	(3.860)
Estimación de incobrables de Otras cuentas por cobrar	-	67.814	67.814	(255.091)	-	(255.091)
Deudores por venta	-	-	-	-	-	-
Deterioro de inventarios	(12.000)	-	(12.000)	(12.000)	-	(12.000)
Activos no corrientes						
Estimación de incobrables de deudores previsionales	(8.369.689)	-	(8.369.689)	(9.873.756)	-	(9.873.756)
Estimación de incobrables de ventas de servicios a terceros	(1.121.944)	-	(1.121.944)	-	-	-
Estimación de incobrables de Otras cuentas por cobrar	-	9.718	9.718	-	149.301	149.301
Provisión deterioro de Propiedades, planta y equipo	(120.000)	-	(120.000)	(120.000)	-	(120.000)
Total	(9.641.511)	218.400	(9.423.111)	(11.825.476)	196.636	(11.628.840)

NOTAS A LOS ESTADOS FINANCIEROS

Al 31 de diciembre de 2021 y 31 de diciembre de 2020

En miles de pesos – M\$

NOTA 54 OTROS INGRESOS Y OTROS EGRESOS

El detalle de los Otros ingresos y Otros egresos es el siguiente:

a) Otros ingresos

Concepto	Tipo (*)	Al 31/12/2021 M\$	Al 31/12/2020 M\$
Seguro obligatorio de accidentes personales (SOAP)	IO	2.292.036	2.140.307
Arriendos	IN	1.461.444	1.311.973
Asesorías	-	-	-
Capacitación	-	-	-
Multas del artículo 80 de la Ley N° 16.744	-	-	-
Intereses y reajustes	IN	67.872	57.768
Recupero de Impuesto de 1° categoría	-	-	-
Ingresos por cotización extraordinaria	IO	-	329.685
Venta de bienes	IN	-	-
Otros ingresos			
Util o Perd. Venta Activo Fijo	IO	846.101	90.927
Otros ingresos ordinarios	IO	1.023.602	167.030
Otros ingresos no ordinarios	IN	103.278	181.671
Total		5.794.333	4.279.361

	M\$	M\$
(*) Ingreso Ordinario (IO)	4.161.739	2.727.949
Ingreso no Ordinario (IN)	1.632.594	1.551.412
	<u>5.794.333</u>	<u>4.279.361</u>

b) Otros egresos

Concepto	Tipo (*)	Al 31/12/2021 M\$	Al 31/12/2020 M\$
Aguinaldo de fiestas patrias a pensionados	EO	(203.890)	(198.248)
Aguinaldo Navidad a pensionados	EO	(243.983)	(238.546)
Aguinaldo retroactivo	EO	(18.931)	(23.423)
Arriendos	EO	-	-
Activos dados de baja	EO	(50.238)	-
Otros gastos			
Otros egresos no ordinarios	EN	(1.978)	(8.591)
Intereses Leasing Op	EN	(142.817)	(117.419)
Otros egresos ordinarios	EO	(33.637)	(19.433)
Total		(695.474)	(605.660)

	M\$	M\$
(*) Egreso Ordinario (EO)	(550.679)	(479.650)
Egreso no Ordinario (EN)	(144.795)	(126.010)
	<u>(695.474)</u>	<u>(605.660)</u>

NOTAS A LOS ESTADOS FINANCIEROS

Al 31 de diciembre de 2021 y 31 de diciembre de 2020

En miles de pesos – M\$

NOTA 55. DIFERENCIAS DE CAMBIOS Y UNIDADES DE REAJUSTES

Las diferencias de cambio y unidades de reajustes, (cargadas) / abonadas en el Estado de Resultados, se incluyen en las partidas siguientes y por los importes indicados:

Conceptos	31/12/2021 M\$	31/12/2020 M\$
Diferencias de Cambio:		
Otras utilidades / (pérdidas) – netas	11.156	(65.519)
Ingresos (gastos) financieros – netos	-	-
Total	11.156	(65.519)
Unidades de Reajustes:		
Inversiones de libre disposición	12.255.577	4.424.846
Inversiones del Fondo de Reserva de Eventualidades	568.824	201.657
Inversiones del Fondo de Contingencia	1.638.349	885.212
Inversiones del Fondo de Reserva de Pensiones	12.239.384	4.702.767
Inversiones del Fondo de Reserva de Pensiones Adicional	-	-
Otros		
Reajuste de otros activos	108.772	21.156
Reajuste de otros pasivos	-	-
Total	26.810.906	10.235.638

NOTA 56. OTROS INGRESOS PERCIBIDOS / OTROS EGRESOS EFECTUADOS.

a) Otros ingresos de actividades de la operación

Al 31 de diciembre de 2021 y 31 diciembre de 2020 los otros ingresos de actividades de la operación no superan el 1% de la suma de los ítems anteriores.

b) Otros egresos de actividades de la operación

Al 31 de diciembre de 2021 y 31 de diciembre de 2020 los otros egresos de actividades de la operación no superan el 1% de la suma de los ítems anteriores.

NOTA 57. OTRAS FUENTES DE FINANCIAMIENTO / OTROS DESEMBOLSOS POR FINANCIAMIENTO

a) Otras fuentes de actividades de financiamiento

Al 31 de diciembre de 2021 y 31 de diciembre de 2020 la Asociación no posee ingresos correspondientes a otras fuentes de actividades de financiamiento.

b) Otros desembolsos de actividades de financiamiento.

Al 31 de diciembre de 2021 y 31 de diciembre de 2020 la Asociación no posee egresos correspondientes a otros desembolsos de actividades de financiamiento.

NOTA 58. OTROS INGRESOS DE INVERSIÓN / OTROS DESEMBOLSOS DE INVERSIÓN

a) Otros ingresos de actividades de inversión

Al 31 de diciembre de 2021 y 31 de diciembre de 2020 la Asociación no tiene otros ingresos percibidos por actividades de inversión.

b) Otros egresos de actividades de inversión

Al 31 de diciembre de 2021 y 31 de diciembre 2020 la Asociación no tiene otros egresos por actividades de inversión.

NOTA 59. CONTINGENCIAS

a) Pasivos contingentes

Al 31 de diciembre, la Asociación se encuentra involucrada en varios juicios civiles, a raíz del curso normal de sus operaciones:

Fecha Inicio	Causa (DTE/DDO)	Rol	Juzgado	Cuantía MM\$	Materia	Estado	Fecha Término	Instrumento de Término	Indemnización M\$
								(Sentencia/Transacción)	
26-06-2019	Te pillé SpA con SUSESO y ACHS	C-19023-2019	23° Civil Santiago	154	Aplicación de tasa	Vigente	-	-	-
14-01-2019	Cuzmar con ACHS	C-12180-2018	13° Civil Santiago	156	Indemnización de perjuicios atención médica	Vigente	-	-	-
22-11-2018	Sepúlveda con ACHS	C-28083-2018	2° Civil Santiago	166	Indemnización de perjuicios atención médica	Vigente	-	-	-
12-11-2021	Quiroga con ACHS	C-3401-2020	3° Civil La Serena	172	Indemnización de perjuicios por responsabilidad extracontractual	Vigente	-	-	-
20-07-2020	Fuenzalida con ACHS	C-11495-2020	18° Civil Santiago	180	Indemnización de perjuicios	Vigente	-	-	-
07-10-2021	Sepúlveda con ACHS	C-4950-2021	5° Civil Santiago	192	Indemnización de perjuicios por responsabilidad extracontractual	Vigente	-	-	-
20-05-2019	Guajardo con ACHS	C-11820-2019	1° Civil Santiago	200	Indemnización de perjuicios atención médica	Vigente	-	-	-
21-03-2018	Castillo con Clínica Portada SpA	C-149-2018	1° Civil Antofagasta	245	Indemnización de perjuicios	Vigente	-	-	-
26-09-2020	Olave con ACHS	C-2543-2020	1° J.L. Talca	250	Indemnización de perjuicios	Vigente	-	-	-
11-05-2019	Rojas con Sanhueza	C-6388-2018	1° Civil Santiago	262	Indemnización de perjuicios	Vigente	-	-	-
15-04-2020	Isapre Nueva Más Vida con ACHS	C-18978-2020	9° Civil Santiago	290	Cobro de pesos	Vigente	-	-	-
03-05-2021	Alvarado con ACHS	C-18999-2020	14° Civil Santiago	300	Indemnización de perjuicios	Vigente	-	-	-
19-11-2018	Riquelme con Dr. Miralles	C-36776-2018	25° Civil Santiago	305	Indemnización de perjuicios extracontractual	Vigente	-	-	-
20-04-2020	Villagrán Salinas, Hernán y otro con ACHS	C-6402-2020	14° Civil Santiago	306	Indemnización de perjuicios	Vigente	-	-	-
27-07-2012	Villalobos con ACHS	C-17232-2012	29° Civil Santiago	313	Indemnización de perjuicios	Vigente	-	-	-
25-07-2019	Rosa Leal con ACHS	C-439-2019	J.L. La Serena	320	Indemnización de perjuicios atención médica	Vigente	-	-	-
26-11-2018	Segovia con ACHS	C-4658-2018	1° J.L. Antofagasta	350	Indemnización de perjuicios extracontractual	Vigente	-	-	-
15-04-2019	Mateluna con ACHS	C-34334-2018	7° Civil Santiago	370	Indemnización de perjuicios atención médica	Vigente	-	-	-
26-12-2016	Canales con ACHS	C-25.696-2016	6° Civil Santiago	375	Indemnización de perjuicios atención médica	Vigente	-	-	-

NOTAS A LOS ESTADOS FINANCIEROS

Al 31 de diciembre de 2021 y 31 de diciembre de 2020

En miles de pesos – M\$

Fecha Inicio	Causa (DTE/DDO)	Rol	Juzgado	Cuantía MM\$	Materia	Estado	Fecha Término	Instrumento de Término	Indemnización M\$
								(Sentencia/Transacción)	
23-09-2021	Palma con Lecaros y ACHS	C-6237-2021	3° Civil Santiago	421	Indemnización de perjuicios por responsabilidad contractual	Vigente	-	-	-
21-01-2021	Servicios Submarinos Ingenieros Ltda. con ACHS	C-148-2021	3° J.L. Antofagasta	450	Indemnización de perjuicios	Vigente	-	-	-
08-11-2016	Cortés con Geovita S.A.	C-1617-2016	2° Civil Copiapó	453	Indemnización de perjuicios	Vigente	-	-	-
23-11-2020	Gillies Herreros, Matías Ignacio con ACHS y otro	C-2022-2020	3° Civil Copiapó	542	Indemnización de perjuicios	Vigente	-	-	-
30-04-2021	Zegers con ACHS	C-3883-2021	10° Civil Santiago	557	Indemnización de perjuicios por responsabilidad extracontractual	Vigente	-	-	-
12-03-2020	López Muñoz y otros con Servicio Salud Metropolitano Norte, Hosp. San José y ACHS	C-4813-2020	14° Civil Santiago	650	Indemnización de perjuicios	Vigente	-	-	-
23-04-2018	Valdés con García y ACHS	C-12171-2018	23° Civil Santiago	1.136	Indemnización de perjuicios extracontractual	Vigente	-	-	-
09-11-2010	Uribe con Fisco y otros	C-7783-2010	30° Civil Santiago	2.125	Indemnización de perjuicios atención médica	Vigente	-	-	-
19-07-2017	Vásconez con Servicios de Salud de O'Higgins	C-14.247-2017	7° Civil Santiago	2.235	Indemnización de perjuicios atención médica	Vigente	-	-	-

Año	N° de causas	Cuantías MM\$
2017	1	71
2018	1	80
2019	6	449
2020	7	467
2021	11	686

b) Activos Contingentes

Al 31 de diciembre de 2021 y 31 de diciembre 2020 la Asociación no posee activos contingentes.

NOTA 60. COMPROMISOS

Al 31 de diciembre de 2021 y 31 de diciembre 2020 la Asociación no posee compromisos que revelar.

NOTA 61. COMBINACIONES DE NEGOCIOS

La información que se detalla en esta nota se deberá revelar de forma separada para cada una de las combinaciones de negocios realizadas durante el periodo.

El 15 de octubre de 2020, la Asociación adquirió el 50% del capital social de “Red de Clínicas Regionales S.A.”, entidad dedicada a la Prestación de servicios de salud en instalaciones propias o ajenas. El negocio adquirido aportó a la Asociación unos ingresos de M\$14.742.520 y un beneficio neto de M\$972.582 comprendido desde el 1 de octubre hasta el 31 de diciembre de 2020.

Si la adquisición hubiera tenido lugar el 01 de enero de 2020, los ingresos de la Asociación habrían ascendido a M\$32.085.349, y el beneficio de periodo habría sido de M\$1.113.384, para este cálculo se consideró el período comprendido entre el 1 de enero y el 30 de septiembre de 2020.

El detalle de los activos netos adquiridos y del goodwill es el siguiente

Concepto	Monto M\$
Precio de compra:	39.000.000
Efectivo pagado	19.500.000
Costos directos relacionados con la adquisición	-
Valor razonable de las acciones adquiridas	29.506.048
Precio de compra total	39.000.000
Valor razonable de los activos netos adquiridos	29.506.048
Goodwill	9.493.952

El Goodwill es atribuible a la plantilla del negocio adquirido y a las importantes sinergias que se espera que surjan después de la adquisición del 50% por parte de la Asociación.

La contabilización inicial de la combinación de negocios efectuada fue determinada de forma provisional debido a que los estados financieros a la fecha de adquisición no son auditados.

NOTA 62. TRANSACCIONES CON PARTES RELACIONADAS

El detalle de las transacciones y los efectos en resultados con empresas relacionadas es el siguiente:

a) Venta de bienes y prestación de servicios

Conceptos	31/12/2021 M\$	31/12/2020 M\$
Servicios Salud		
Centro Esp. Médicas del Sur SPA	5.040	4.178
Laboratorios Clínicos Bionet S.A.	5.358	2.361
Centro Esp. Médicas Hospital del Sur SPA	16.554	17.428
Empresa De Servicios Externos Asociación Chilena De Seguridad S.A.	161.122	105.439
Servicio Back Office		
Fundación Científica Y Tecnológica Asociación Chilena De Seguridad	12.594	12.644
Centro Esp. Médicas del Sur SPA	172.411	165.512
Empresa De Servicios Externos Asociación Chilena De Seguridad Transporte S.A.	134.708	145.507
Organismo Técnico De Capacitación Asociación Chilena De Seguridad S.A	58.239	61.138
Centro Médico HTS SPA	829.561	804.537
Laboratorios Clínicos Bionet S.A.	243.131	238.074
Empresa De Servicios Externos Asociación Chilena De Seguridad S.A.	433.618	426.826

NOTAS A LOS ESTADOS FINANCIEROS

Al 31 de diciembre de 2021 y 31 de diciembre de 2020

En miles de pesos – M\$

b) Compra de bienes y servicios

Conceptos	31/12/2021 M\$	31/12/2020 M\$
Servicios Salud		
Hospital Clínico Del Sur SPA	2.154.061	1.547.619
Clínica RCR De Atacama	256.863	292.746
Cl.Reg.PortadaPrestaciones	332.339	155.977
Centro Medico Puerto Montt SPA	-	96.643
Red De Clínicas Regionales S.A.	-	3.060
Sociedad Centro Medico Lircay SPA	174.334	1.889.725
Clínica Regional Lircay S.A.	418.347	322.302
Laboratorio Clínico Cordillera S.A.	92.000	256.576
Clínica Los Coihues SPA	1.988.984	1.673.819
Clínica Los Andes S.A.	451.649	197.024
Centro De Especialidades Médicas Atacama SPA	-	-
Centro Médico Y Diagnostico Atacama SPA	-	42.969
Centro Especialidades Médicas Hospital Del Sur SPA	566.865	415.420
Clínica Regional La Portada SPA	513.743	189.496
Clínica Puerto Montt SPA	524.664	237.354
Centro Médico HTS SPA	5.766.988	5.066.811
Empresa De Servicios Externos Asociación Chilena De Seguridad S.A.	17.773.304	17.303.719
Laboratorio CMD SPA	7.661	1.723
Inversalud Centro Médico	-	25.356
Centro Médico Y Diag. Atacama	55.077	-
Servicio de exámenes médicos		
Imagenologia Hcs SPA	256.863	228.634
Laboratorio Clínico Bionet S.A.	7.618.436	4.606.769
Resonancia Magnética Los Andes S.A.	6.480	17.859
Centro De Especialidades Médicas Los Coihues SPA	650.712	815.710
Corporación Medica De Arica S.A.	55.386	129.829
Sociedad Radiológica Los Andes S.A.	87.667	123.453
Servicio de transporte		
Empresa De Servicios Externos Asociación Chilena De Seguridad Transporte S.A.	19.647.190	17.896.764
Servicio de investigación y desarrollo		
Fundación Científica Y Tecnológica Asociación Chilena De Seguridad	12.339	262.669
Servicio de capacitación		
Organismo Técnico De Capacitación Asociación Chilena De Seguridad S.A.	1.457.958	1.291.437

NOTAS A LOS ESTADOS FINANCIEROS

Al 31 de diciembre de 2021 y 31 de diciembre de 2020

En miles de pesos – M\$

c) Compensaciones al personal directivo clave

Remuneraciones recibidas por el personal clave de la gerencia	31/12/2021 M\$	31/12/2020 M\$
Salarios	3.375.661	3.219.492
Honorarios de administradores	-	-
Correcciones de valor y beneficios no monetarios	-	-
Beneficios a corto plazo para los empleados	-	-
Beneficios post empleo	-	-
Otros beneficios a largo plazo	-	-
Beneficios por terminación	96.474	155.889
Total remuneraciones recibidas por el personal clave	3.472.135	3.375.381

d) Saldo al cierre derivados de ventas y compras de bienes y servicios

Conceptos	31/12/2021 M\$	31/12/2020 M\$
Cuentas por cobrar a entidades relacionadas (Nota 14):		
Matriz	8.765.598	6.223.160
Parientes cercanos de la dominante última	-	-
Cuentas por pagar a entidades relacionadas (Nota 31):		
Dominante inmediata	-	-
Asociadas	9.111.665	6.089.967
Entidad controlada por el personal directivo clave	-	-

e) Préstamos a partes vinculadas

Al 31 de diciembre de 2021 y 31 de diciembre de 2020, la Asociación no ha realizado préstamos a directores, administradores, personal directivo y sus familiares.

NOTA 63. NEGOCIOS CONJUNTOS

Las participaciones en negocios conjuntos se integran por el método del valor patrimonial. La Asociación participa en las entidades controladas conjuntamente que se detallan a continuación:

<u>Entidad Patrimonial</u>	% de participación
BIONET S.A.	50,00%

Información Financiera resumida de negocios conjuntos

Al 31 de diciembre de 2021	Suma de activos	Suma de pasivos
	M\$	M\$
Corrientes de negocios conjunto	14.211.697	6.605.982
No corrientes de negocios conjuntos	6.271.304	2.044.344
Total de negocios conjuntos	20.483.001	8.650.326
Al 31 de diciembre de 2020	Suma de activos	Suma de pasivos
	M\$	M\$
Corrientes de negocios conjunto	7.295.322	3.185.135
No corrientes de negocios conjuntos	4.866.351	1.564.227
Total de negocios conjuntos	12.161.673	4.749.362
	M\$	
Suma de ingresos ordinarios de negocios conjuntos	41.252.729	
Suma de gastos de negocios conjuntos	(32.596.366)	
Suma de la utilidad (pérdida) neta de negocios conjuntos	8.656.363	

NOTA 64. SANCIONES

Al 31 de diciembre de 2021, se han aplicado las siguientes sanciones a la Asociación:

Organismo Fiscalizador	Naturaleza	Fecha Notificación	Número Expediente	Multa	Recurso	Estado
Instituto de Salud Pública	Botiquín Agencia Parque Las Américas	02-12-2019	ID N° 363872	50 UTM	Reposición	Pendiente
Seremi de Salud Los Lagos	Protocolos de vigilancia MINSAL	14-05-2019	1810EXP876	50 UTM	Reposición	Pendiente
Seremi de Salud Región de Antofagasta	COVID-19. Prestaciones médicas afiliados	18-12-2020	EXP2002408	200 UTM	Impugnación judicial	Pendiente
Seremi de Salud Región de Aysén	Condiciones sanitarias y ambientales	25-07-2019	1911EXP24	50 UTM	Reposición	Pendiente
Seremi de Salud Región de Aysén	Art. 112 Código Sanitario	05-02-2020	1911EXP24	20 UTM	Reposición	Pendiente
Seremi de Salud Región de Coquimbo	PREXOR	14-06-2018	184EXP172	15 UTM	Reposición	Pendiente
Seremi de Salud Región de Coquimbo	Infracción a la Res. Ex. N° 33, del 13 de enero de 2021, Minsal	11-11-2021	EXP210422515	5 UTM	Sin recurso	Pagada
Seremi de Salud Región de Magallanes	Protocolo PREXOR	05-02-2020	1912EXP57	7 UTM	Reposición	Pendiente
Seremi de Salud Región de O'Higgins	PREXOR	27-09-2018	RUS 1105/2017	150 UTM	Reposición	Pendiente
Seremi de Salud Región de O'Higgins	Exposición ocupacional a HIC	27-02-2019	176EXP633	80 UTM	Reposición	Pendiente
Seremi de Salud Región de O'Higgins	Calderas	21-08-2021	186EXP198	20 UTM	Reposición	Pendiente
Seremi de Salud Región de O'Higgins	Protocolo Plaguicidas	09-09-2021	196EXP2378	80 UTM	Reposición	Pendiente
Seremi de Salud Región de O'Higgins	Infracciones al D.S. N° 594 del año 1999 del Ministerio de Salud	25-10-2021	EXP2006680	50 UTM	Reposición	Pendiente
Seremi de Salud Región de O'Higgins	Protocolo vigilancia Plaguicidas	09-12-2019	186EXP1229	150 UTM	Reposición	Pendiente
Seremi de Salud Región de Tarapacá	Protocolos de vigilancia MINSAL	25-11-2019	181EXP617	50 UTM	Invalidación y reposición	Pendiente
Seremi de Salud Región del Biobío	PLANESI	09-05-2019	188EXP1639	30 UTM	Invalidación - Reposición	Pendiente
Seremi de Salud Región del Biobío	COVID-19. Prestaciones médicas afiliados	26-05-2021	EXP21086939	50 UTM	Reposición	Pendiente
Seremi de Salud Región del Biobío	COVID-19. Prestaciones médicas afiliados	26-05-2021	EXP21084696	80 UTM	Reposición	Pendiente
Seremi de Salud Región Metropolitana	Egresos hospitalarios	28-10-2019	1251/2019	20 UTM	Reposición	Pendiente
Seremi de Salud Región Metropolitana	Protocolo Vigilancia Sílice	23-01-2020	4294/2019-SOPR	300 UTM	Reposición	Pendiente
Seremi de Salud Valparaíso	Programa empresas adherentes	14-12-2017	165EXP2199	250 UTM	Reposición	Pendiente
Seremi de Salud Valparaíso	Fiscalización general La Ligua	22-02-2018	175EXP2146	Amonestación	Reposición	Pendiente
Seremi de Salud Valparaíso	Sala REAS Los Andes	08-03-2018	175EXP3044	Amonestación	Reposición	Pendiente
Seremi de Salud Valparaíso	Notificación IAP	23-05-2018	175EXP1642	30 UTM	Reposición	Pendiente
Superintendencia de Salud	Notificación de Eventos Adversos y Eventos Centinela	06-11-2019	Ord. IP N°3252	75 UTM	Reposición	Pendiente
Superintendencia de Salud	Hospital del Trabajador	05-12-2019	2389-2017	250 UTM	Reclamación judicial	Pendiente

NOTAS A LOS ESTADOS FINANCIEROS

Al 31 de diciembre de 2021 y 31 de diciembre de 2020

En miles de pesos – M\$

NOTA 65. HECHOS POSTERIORES

Entre el 1 de enero de 2022 y la fecha de emisión de los presentes Estados Financieros (28 de febrero de 2022), no han ocurrido otros hechos que pudieran tener un efecto significativo en las cifras presentadas en ellos.

3. HECHOS RELEVANTES

A continuación se describe un resumen de los hechos relevantes ocurridos en el período que va entre el 1 de enero y el 30 de junio de 2021:

- Con Fecha 16 de febrero de 2021 se presentó el siguiente Hecho relevante:

De conformidad con lo dispuesto en el artículo 47 de la Ley N°16.395, que fija el texto refundido de la Ley de Organización y Atribuciones de la Superintendencia de Seguridad Social, y lo establecido en el Libro VII, Título III, letra E, N°1, del Compendio del Seguro Social de Accidentes del Trabajo y Enfermedades Profesionales, me permito informar a Ud., en calidad de Hecho Relevante, lo siguiente:

Con fecha de hoy la empresa ESVAL nos ha informado del corte de suministro de agua potable para la localidad de La Ligua, a partir de las 08:00 horas. Nos ha indicado además que el servicio debería reestablecerse durante el transcurso de las primeras horas del día de mañana. Debido a lo anterior, nuestra sede ubicada en esa localidad permanecerá cerrada hasta el restablecimiento del servicio. La atención de nuestros pacientes se efectuará en las mismas condiciones en que entregamos nuestros servicios en horario inhábil, derivando a las Agencias y prestadores más cercanos. Los equipos comerciales y preventivos de la zona mantendrán informadas a las entidades empleadoras adheridas y sus trabajadores.

- Con Fecha 17 de febrero de 2021 se presentó el siguiente Hecho relevante:

De conformidad con lo dispuesto en el artículo 47 de la Ley N°16.395, que fija el texto refundido de la Ley de Organización y Atribuciones de la Superintendencia de Seguridad Social, y lo establecido en el Libro VII, Título III, letra E, N°1, del Compendio del Seguro Social de Accidentes del Trabajo y Enfermedades Profesionales, me permito informar a Ud., en calidad de Hecho Relevante, lo siguiente:

Con fecha de hoy, se ha reestablecido la operación de nuestra sede ubicada en la localidad de La Ligua, la cual se encontraba cerrada desde el día de ayer, debido a un corte del suministro de agua potable.

- Con Fecha 18 de febrero de 2021 se presentó el siguiente Hecho relevante:

De conformidad con lo dispuesto en el artículo 47 de la Ley N°16.395, que fija el texto refundido de la Ley de Organización y Atribuciones de la Superintendencia de Seguridad Social, y lo establecido en el Libro VII, Título III, letra E, N°1, del Compendio del Seguro Social de Accidentes del Trabajo y Enfermedades Profesionales, me permito informar a Ud., en calidad de Hecho Relevante, lo siguiente:

Con fecha 17 de febrero, se ha reestablecido la operación de nuestra sede ubicada en la localidad de La Ligua, la cual se encontraba cerrada desde el día 16 de febrero, debido a un corte del suministro de agua potable.

- Con fecha 25 de febrero de 2021 se presentó el siguiente Hecho relevante:

De conformidad con lo dispuesto en el artículo 47 de la Ley N°16.395, que fija el texto refundido de la Ley de Organización y Atribuciones de la Superintendencia de Seguridad Social, y lo establecido en el Libro VII, Título III, letra E, N°1, del Compendio del Seguro Social de Accidentes del Trabajo y Enfermedades Profesionales, me permito informar a Ud., en calidad de Hecho Relevante, lo siguiente:

De conformidad a lo aprobado por el Directorio de esta Asociación, con esta fecha se ha procedido a ejecutar un cambio en su estructura organizacional. La nueva estructura persigue alcanzar un justo balance entre eficiencia y experiencia de usuario, persiguiendo una cultura de trabajo ágil y cercana, con equipos de alto desempeño, de un ambiente colaborativo, a fin de enfrentar de la mejor forma posible los desafíos institucionales. Los cambios a la estructura organizacional más relevantes son los siguientes:

Se incorporan a la División de Transformación Organizacional las funciones que hasta hoy ejecutaba la División de Seguridad y Salud Ocupacional, consolidando en una misma División el diseño estratégico de nuestros servicios y las áreas que entregan los lineamientos a la operación en materia de seguridad y salud ocupacional. de esta forma Miguel Zapata actual gerente Estrategia Preventiva, asumirá la Gerencia de Seguridad y Salud Ocupacional en esta División, integrando a sus actuales responsabilidades en el ámbito de la Prevención, el área de Salud Ocupacional y el liderazgo de Prevención Interna. Este cambio implica que el actual Gerente División Seguridad y Salud Ocupacional don Andrés Herreros deje la institución.

Se integra la división de Administración, Finanzas y Tecnología las unidades de cumplimiento, por lo que Carola González liberará desde esta División la Dirección de las unidades de contraloría Médica y de Calidad

- Con fecha 21 de julio de 2021 se presentó el siguiente Hecho relevante:

De conformidad con lo dispuesto en el artículo 47 de la Ley N°16.395, que fija el texto refundido de la Ley de Organización y Atribuciones de la Superintendencia de Seguridad Social, y lo establecido en el Libro VII, Título III, letra E, N°1, del Compendio del Seguro Social de Accidentes del Trabajo y Enfermedades Profesionales, me permito informar a Ud., en calidad de Hecho Relevante, lo siguiente:

En Sesión efectuada el día de ayer martes 20 de julio, el Directorio de esta Asociación acordó designar al señor Juan Luis Moreno Zuloaga como próximo nuevo Gerente General de la Institución. El señor Moreno es el actual Gerente de la División Transformación Organizacional y asumirá sus nuevas responsabilidades a inicios del año 2022, reemplazando al señor Cristóbal Prado Fernández.

- Con fecha 9 de agosto de 2021 se presentó el siguiente Hecho relevante:

De conformidad con lo dispuesto en el artículo 47 de la Ley N°16.395, que fija el texto refundido de la Ley de Organización y Atribuciones de la Superintendencia de Seguridad Social, y lo establecido en el Libro VII, Título III, letra E, N°1, del Compendio del Seguro Social de Accidentes del Trabajo y Enfermedades Profesionales, me permito informar a Ud., en calidad de Hecho Relevante, lo siguiente:

Con fecha 6 de agosto del presente, esta Mutualidad tomó conocimiento de la apertura de un proceso judicial en sede civil en su contra por una suma superior a las UF 10.000. En efecto, don Andrés Zegers Fernández dedujo demanda en procedimiento ordinario de indemnización de perjuicios por responsabilidad extracontractual y contractual –según se expresa en el libelo- en contra de la Asociación Chilena de Seguridad, por la suma de \$535.753.263.- por los conceptos de daño emergente y daño moral, más \$21.289.412.- o \$15.967.059.- por concepto de lucro cesante, a causa de supuestas negligencias en el marco de atención médica a partir de abril de 2016. La acción fue interpuesta ante el 10° Juzgado Civil de Santiago, causa Rol C-3883-2021.

- Con fecha 26 de noviembre de 2021 se presentó el siguiente Hecho relevante:

De conformidad con lo dispuesto en el artículo 47 de la Ley N°16.395, que fija el texto refundido de la Ley de Organización y Atribuciones de la Superintendencia de Seguridad Social, y lo establecido en el Libro VII, Título III, letra E, N°1, del Compendio del Seguro Social de Accidentes del Trabajo y Enfermedades Profesionales, me permito informar a Ud., en calidad de Hecho Relevante, lo siguiente:

A partir del próximo día 3 de enero de 2022 la ACHS contará con una nueva estructura organizacional. Este cambio, que amplía el número de reportes del Gerente General de la Institución, busca contar con una organización más horizontal y ágil, permitiendo brindar una mejor experiencia de servicio a nuestros trabajadores afiliados y entidades empleadoras asociadas. La nueva estructura contempla seis Gerencias de División con reporte directo a la gerencia general. La División de Asuntos Jurídicos y Corporativos continuará dependiendo del Directorio de la Asociación en todo lo que dice relación con las temáticas de índole jurídica y reportará matricialmente al Gerente General en las materias vinculadas a Asuntos Corporativos. Para mayor claridad, se ilustra la nueva estructura en el siguiente cuadro:

ESTRUCTURA 2022

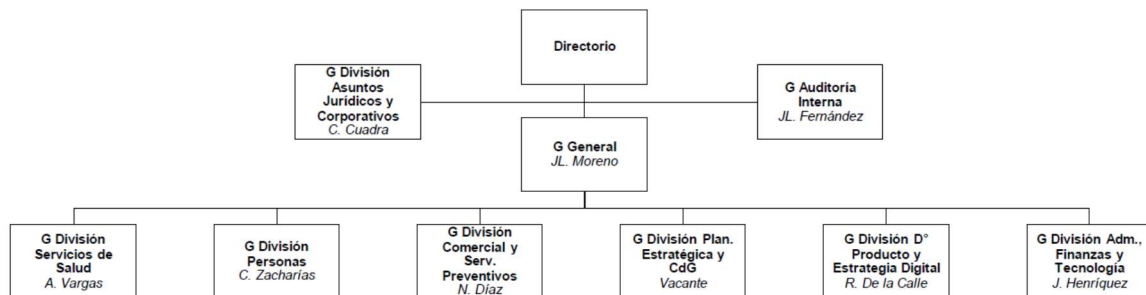

- Con fecha 30 de noviembre de 2021 se presentó el siguiente Hecho relevante:

De conformidad con lo dispuesto en el artículo 47 de la Ley N°16.395, que fija el texto refundido de la Ley de Organización y Atribuciones de la Superintendencia de Seguridad Social, y lo establecido en el Libro VII, Título III, letra E, N°1, del Compendio del Seguro Social de Accidentes del Trabajo y Enfermedades Profesionales, me permito informar a Ud., en calidad de Hecho Relevante, lo siguiente:

En la XLIX Junta General Ordinaria de Asociados de la Asociación Chilena de Seguridad, celebrada el día de hoy, se procedió a proclamar a los Directores elegidos en representación de los Trabajadores Afiliados y a elegir a los Directores en representación de las Entidades Empleadoras Asociadas.

De acuerdo con lo anterior, el Directorio de la ACHS para el período 2021-2024 ha quedado conformado según se indica a continuación.

En representación de los Trabajadores afiliados, las siguientes personas:

1. Hernán Medina Tejos, cédula de indentidad N° 6.621.027-8
2. Luis Abarca Varas, cédula de indentidad N° 8.602.936-7
3. Lorena Marchant Cancino, cédula de indentidad N° 11.434.586-5
4. Virginia Araya Gaytán, cédula de indentidad N° 12.939.571-0

En representación de las Entidades Empleadoras Asociadas, las siguientes personas:

1. Paz Ovalle Puelma, cédula de indentidad N° 6.615.460-2
2. Sandro Solari Donaggio, cédula de indentidad N° 9.585.729-9
3. Paul Schiodtz Obilinovich, cédula de indentidad N° 7.170.719-9
4. Claudio Muñoz Zúñiga, cédula de indentidad N° 9.618.122-1

- Con fecha 15 de diciembre de 2021 se presentó el siguiente Hecho relevante:

De conformidad con lo dispuesto en el artículo 47 de la Ley N°16.395, que fija el texto refundido de la Ley de Organización y Atribuciones de la Superintendencia de Seguridad Social, y lo establecido en el Libro VII, Título III, letra E, N°1, del Compendio del Seguro Social de Accidentes del Trabajo y Enfermedades Profesionales, me permito informar a Ud., en calidad de Hecho Relevante, lo siguiente:

En el marco del proceso de negociación colectiva llevado por la red de Laboratorios Clínicos y Salas de Toma de Muestras ("BIONET"), proveedor de exámenes ocupacionales de la Asociación Chilena de Seguridad, se nos ha comunicado que, pese a los esfuerzos desplegados, no fue posible alcanzar un acuerdo con el Sindicato de dicha entidad, motivo por el cual, el día de hoy se inició la Huelga Legal.

Considerando lo anterior, a fin de minimizar el impacto de esta contingencia en nuestros trabajadores afiliados y entidades empleadoras adheridas, hemos desarrollado un plan de continuidad operacional que contempla asegurar dichas prestaciones, derivándolas a prestadores de reemplazo para las Sedes de Calama, La Serena, Coquimbo, Las Condes, Rancagua, Concepción y Arauco.

- Con fecha 17 de diciembre de 2021 se presentó el siguiente Hecho relevante:

De conformidad con lo dispuesto en el artículo 47 de la Ley N°16.395, que fija el texto refundido de la Ley de Organización y Atribuciones de la Superintendencia de Seguridad Social, y lo establecido en el Libro VII, Título III, letra E, N°1, del Compendio del Seguro Social de Accidentes del Trabajo y Enfermedades Profesionales, me permito informar a Ud., en calidad de Hecho Relevante, lo siguiente:

Con fecha de 16 de diciembre de 2021, en sesión ordinaria de Directorio de la Asociación Chilena de Seguridad, se acordó reestructurar, cambiar la integración y forma de sesionar de los Comités de Directorio de la Institución. De conformidad a lo señalado, los Comités de Directorio de la ACHS serán los siguientes y sesionarán según se indica a continuación, a contar de esta fecha:

1.- Comité de Auditoría:

Directores Integrantes: don Claudio Muñoz Zúñiga
 RUT 9.618.122-1
 don Luis Abarca Varas
 RUT 8.602.936-7

El Comité de Auditoría sesionará 7 veces al año. Sesionará extraordinariamente cada vez que se requiera.

2.- Comité de Riesgos:

Directores Integrantes: don Claudio Muñoz Zúñiga
 RUT 9.618.122-1
 don Luis Abarca Varas
 RUT 8.602.936-7

El Comité de Riesgos sesionará 5 veces al año. Sesionará extraordinariamente cada vez que se requiera.

3.- Comité de Prevención:

Directores Integrantes: don Paul Schiodtz Obilinovich
 RUT 7.170.719-9
 don Sandro Solari Donaggio
 RUT 9.585.729-9
 doña Lorena Marchant Cancino
 RUT 11.434.586-5
 doña Virginia Araya Gaytán
 RUT 12.939.571-0

El Comité de Prevención sesionará 6 veces al año. Sesionará extraordinariamente cada vez que se requiera.

4.- Comité de Proyectos e Inversiones:

Directores Integrantes: doña Paz Ovalle Puelma
RUT 6.615.460-2
don Hernán Medina Tejos
RUT 6.621.027-8

El Comité de Proyectos e Inversiones sesionará 6 veces al año. Sesionará extraordinariamente cada vez que se requiera.

5.- Comité de Públicos de Interés:

Directores Integrantes: doña Paz Ovalle Puelma
RUT 6.615.460-2
don Hernán Medina Tejos
RUT 6.621.027-8
doña Virginia Araya Gaytán
RUT 12.939.571-0

El Comité de Públicos de Interés sesionará 6 veces al año. Sesionará extraordinariamente cada vez que se requiera.

6.- Comité de Salud:

Directores Integrantes: don Sandro Solari Donaggio
RUT 9.585.729-9
don Paul Schiodtz Obilinovich
RUT 7.170.719-9
doña Lorena Marchant Cancino
RUT 11.434.586-5

El Comité de Salud sesionará 12 veces al año. Sesionará extraordinariamente cada vez que se requiera.

Se remunerará a los Directores con 35 Unidades de Fomento mensuales por cada Comité de Directorio que integren, con un límite, para estos efectos, de dos Comités por cada Director.

4. ANÁLISIS RAZONADO DE LOS ESTADOS FINANCIEROS¹

Índices	Unidad	Diciembre 2021	Diciembre 2020
Liquidez			
Liquidez Corriente	Veces	2,75	2,36
Razón Ácida	Veces	2,71	2,31
Endeudamiento			
Razón endeudamiento	Veces	1,23	1,31
Deuda Corriente	%	17,2%	19,9%

Índices	Unidad	Diciembre 2021	Diciembre 2020
Resultado			
EBITDA	MM\$	29.825	13.075
Excedente	MM\$	49.166	26.243
Rentabilidad			
ROE anual	%	13,7%	7,3%
ROA anual	%	5,7%	3,3%

Estado de situación financiera:

Al 31 de diciembre de 2021, la Asociación cuenta con activos totales de MM\$ 910.011, de los cuales un 42,0% corresponde a activos corrientes. Los activos totales crecieron un 9,0% respecto al 31 de diciembre de 2020.

El indicador de liquidez corriente aumentó respecto a diciembre de 2020 principalmente por un aumento en los activos.

Dentro de sus activos, la Asociación cuenta con inversiones financieras que permiten respaldar las obligaciones con sus asociados, los cuales suman MM\$ 480.337 al 31 de diciembre de 2021 representando un 52,8% del total de activos y registrando un aumento del 6,9% respecto a diciembre de 2020. A continuación se presenta el detalle de estas inversiones:

Activos financieros (MM\$ de cada periodo)	Diciembre 2021	Diciembre 2020
Fondo de reserva de pensiones	219.247	196.429
Fondo contingencias	27.652	38.620
Fondo de reserva de eventualidades	9.048	9.465
Fondo de inversiones de libre disposición	224.390	202.800
Total MM\$	480.337	447.314

¹ Cifras en moneda de cierre de cada periodo.

Al cierre del periodo informado, la Asociación cuenta con pasivos totales de MM\$ 501.506, de los cuales un 27,7% corresponde a pasivos corrientes. Los pasivos totales aumentaron un 6,5% respecto al 31 de diciembre de 2020.

Los capitales representativos de pensiones vigentes suman MM\$ 315.443, lo que equivale al 34,7% del valor de sus activos y a 0,77 veces su patrimonio. A continuación se muestra su evolución:

Capitales representativos de pensiones vigentes	Diciembre 2021	Diciembre 2020
Porción corriente	27.424	24.632
Porción no corriente	288.019	267.530
Total MM\$	315.443	292.162
Capitales representativos sobre patrimonio	0,77 veces	0,81 veces

Resultados 2021:

El margen bruto de la Asociación ascendió a MM\$ 16.741.- Mientras que el excedente de período alcanzó MM\$ 49.166.-

Entre el 01 de enero de 2021 y el 31 de diciembre de 2021, los ingresos ordinarios ascendieron a MM\$ 468.429, principalmente debido a los ingresos por cotizaciones (86,4%). Éstos fueron de MM\$ 404.672, un 10,9% mayor a los registrados en igual período de 2020. Para mayor detalle se puede revisar la siguiente tabla.

Concepto	Diciembre 2021	Diciembre 2020
Ingresos por cotización básica	265.070	235.445
Ingresos por cotización adicional	135.896	120.285
Ingresos por cotización extraordinaria	-	330
Intereses, reajustes y multas	3.706	4.304
Total MM\$	404.672	360.364

Por otra parte, los egresos ordinarios ascendieron a MM\$ 451.688, incluyendo gastos en prestaciones económicas por MM\$ 79.536. Durante el período se reconocieron gastos por MM\$ 46.789 en subsidios, MM\$ 5.693 en indemnizaciones y MM\$ 27.054 en pensiones, lo que presenta un aumento del 9,7% respecto de igual período para el año 2020. Lo anterior se puede ver en la siguiente tabla:

Concepto	Diciembre 2021	Diciembre 2020
Subsidios	46.789	39.076
Indemnizaciones	5.693	6.195
Pensiones	27.054	26.522
Total MM\$	79.536	71.793

Por otra parte, se registró un gasto en prestaciones médicas de MM\$ 141.279, un 4,9% menor al correspondiente al mismo período del año 2020. El gasto en Prestaciones Preventivas, en tanto, fue de MM\$ 93.813, un 14,4% mayor al efectuado en 2020 en igual período. Lo anterior se puede ver en la siguiente tabla:

Concepto	Diciembre 2021	Diciembre 2020
Prestaciones Médicas MM\$	141.279	148.257
Prestaciones Preventivas MM\$	93.813	80.274

Los gastos de Administración ascendieron a MM\$ 24.018, un 7,5% mayor a lo observado durante el mismo período de 2020. Para mayor detalle revisar la siguiente tabla:

Concepto	Diciembre 2021	Diciembre 2020
Gastos en Administración MM\$	24.018	22.224

La variación de los capitales representativos de pensiones vigentes sumó MM\$ 23.281. La variación de otras reservas técnicas asociadas a salud, indemnizaciones y subsidios corresponde a MM\$ 20.109 durante el ejercicio.

Concepto	Diciembre 2021	Diciembre 2020
Variación de capitales representativos de pensiones vigentes MM\$	23.281	9.890

El excedente del ejercicio incluye, además de otras partidas no ordinarias, MM\$ 22.729 por concepto de participación en utilidades de asociadas y de negocios conjuntos contabilizadas por el método de la participación. Las rentas de otras inversiones, en tanto, alcanzaron MM\$ 2.615.-