

NOVIEMBRE DE 2017

Panorama Mensual Seguridad y Salud en el Trabajo

Contenido:

Coyuntura en la Seguridad y Salud en el Trabajo

Coyuntura en la seguridad y salud en el trabajo

Accidentes del Trabajo y de Trayecto

Evolución mensual

En el mes de agosto de 2017 ocurrieron 19.238 accidentes del trabajo y de trayecto en las Mutualidades. Dicha cifra se desglosa en 14.491 accidentes del trabajo y 4.747 accidentes de trayecto, lo que implica que los accidentes del trabajo y de trayecto representan el 75% y 25% de los accidentes totales, respectivamente.

Al comparar interanualmente, existió una disminución de 4,3% en los accidentes totales en agosto de 2017. Al respecto, los accidentes del trabajo presentaron una disminución de 4,0% en relación a agosto de 2016, por otra parte, los accidentes de trayecto tuvieron una disminución de 5,2% en relación al mismo mes del año anterior.

Accidentes del trabajo y de trayecto en mutualidades Agosto de 2013 - Agosto de 2017

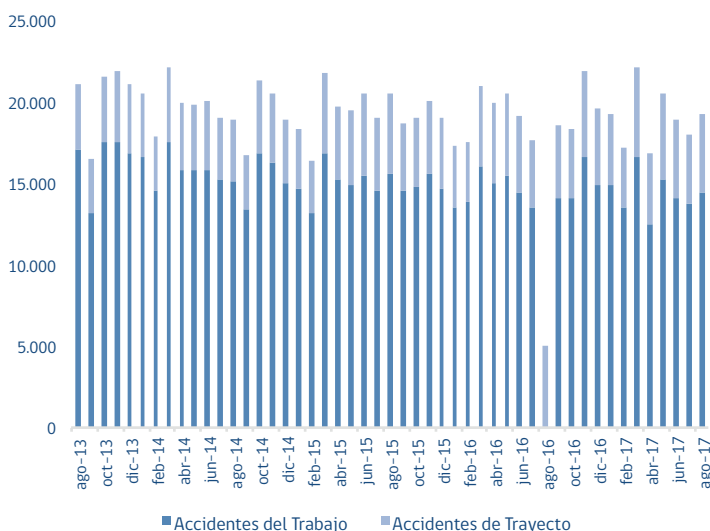

Fuente: Boletines Estadísticos SUSESO

Sexo

Los hombres protagonizaron el 62% de los accidentes totales ocurridos en agosto de 2017, mientras que las mujeres sufrieron el 38% restante de este tipo de eventos. Respecto a los accidentes del trabajo, 67% de este tipo de accidentes fueron sufridos por hombres y 33% por mujeres. Por otro lado, los accidentes de trayecto se distribuyen en 47% y 53% entre hombres y mujeres, respectivamente, en agosto de 2017.

Distribución por sexo de accidentes en mutualidades Agosto de 2017

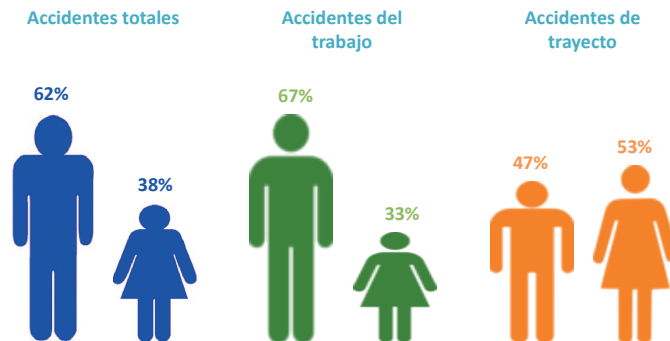

Fuente: Boletines Estadísticos SUSESO

Edad

En términos de edad, se puede afirmar que trabajadoras(es) entre 25 y 44 años son el grupo etario que sufre una mayor proporción de los accidentes totales en agosto de 2017. En efecto, 51% de los accidentes totales fueron sufridos por personas entre 25 y 44 años en agosto de 2017. Las distribuciones por edad de los accidentes del trabajo y de trayecto difieren levemente en agosto de 2017, se observa una mayor acumulación de los accidentes de trayecto en el grupo entre 25 y 44 años comparado con los accidentes del trabajo.

Distribución por edad de accidentes en mutualidades Agosto de 2017

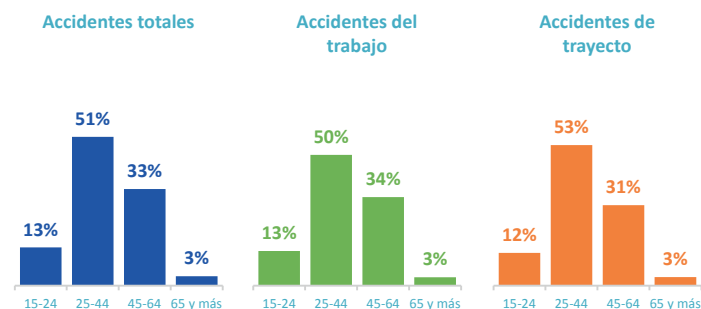

Fuente: SISESAT

Mutualidades

En agosto de 2017, los accidentes del trabajo ocurrieron mayoritariamente a trabajadoras(es) protegidas(os) de la Mutual de Seguridad (MUSEG) y de la Asociación Chilena de Seguridad (ACHS), con un 43% y 42% del total de accidentes del trabajo, respectivamente. En el caso del Instituto de Seguridad del Trabajo (IST), un 15% de los accidentes del trabajo fueron protagonizados por trabajadoras(es) protegidas(os) por este organismo administrador en el mencionado mes.

Distribución de accidentes del trabajo por mutualidad Agosto de 2017

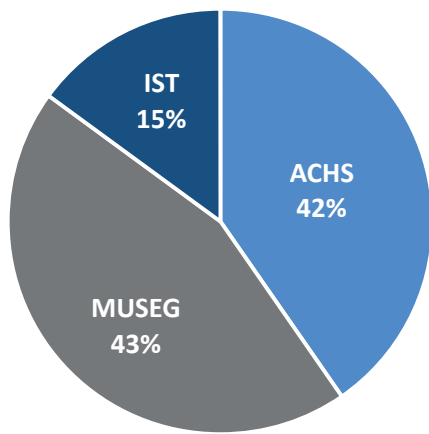

Fuente: Boletines Estadísticos SUSESO

Actividad económica

Al igual que en los meses anteriores es la actividad Servicios la que presenta el mayor número de accidentes del trabajo en agosto de 2017, lo anterior es consistente con la alta participación de trabajadoras(es) en dicha actividad.

En agosto de 2017 se registró una disminución en el número de accidentes del trabajo en casi todas las actividades económicas al compararse con agosto de 2016, destacan las actividades de Minería, Construcción y Transporte, con reducciones de 21,6%, 15,4% y 7,4%, respectivamente. Por otro lado, en agosto de 2017 se observa un aumento interanual de los accidentes del trabajo en las actividades de EGA¹, Comercio y Agricultura y Pesca con aumentos de 9,5%, 2,9% y 0,6%, respectivamente.

Accidentes del trabajo por actividad económica en mutualidades / Agosto de 2017

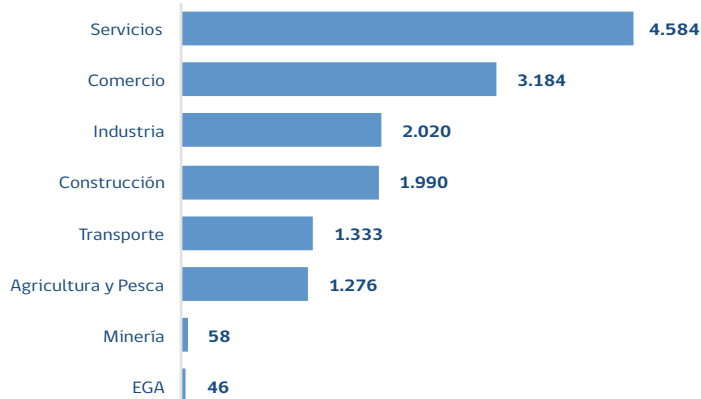

Fuente: Boletines Estadísticos SUSESO

Región

La Región Metropolitana es la región que registra el mayor número de accidentes del trabajo en agosto de 2017 con 8.512 casos, lo cual es consistente con el tamaño de su fuerza de trabajo. En términos interanuales, en agosto de 2017 se produce una reducción en los accidentes del trabajo en casi todas las regiones, destacándose Atacama (-20%), Arica y Parinacota (-17%) y Los Ríos y Aysén con (-15%) cada una. Por otro lado, el único aumento se produce en la región de Los Lagos (4%).

Accidentes del trabajo por región en mutualidades Agosto de 2017

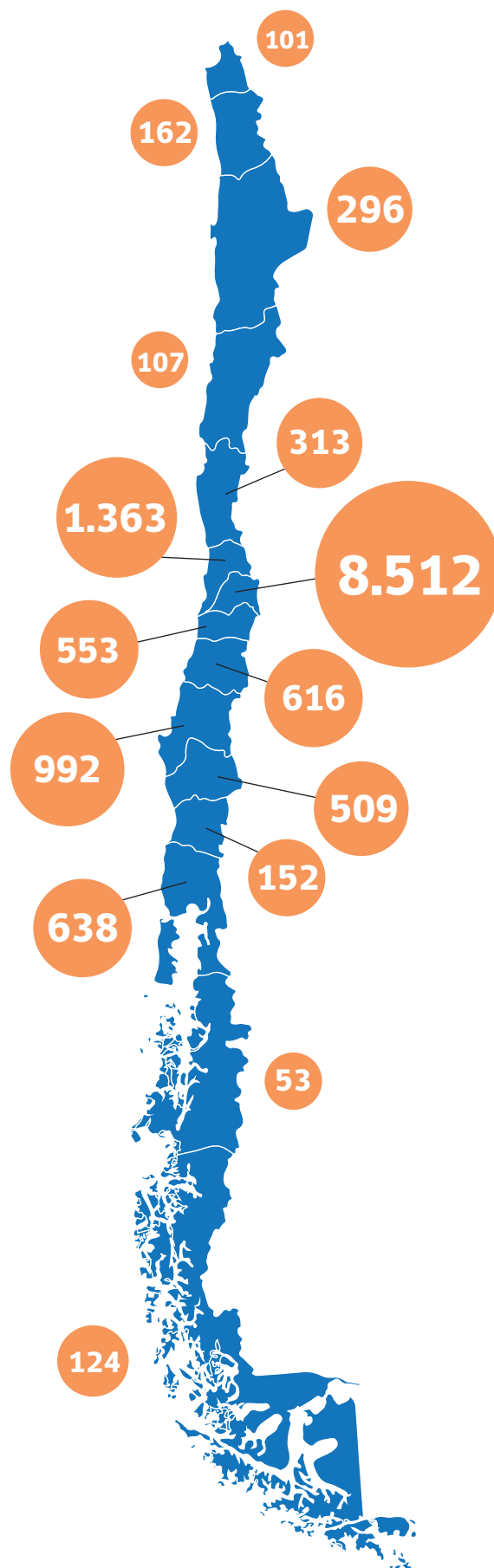

Fuente: Boletines Estadísticos SUSESO

¹ Electricidad, Gas y Agua.

Días perdidos por accidentes

En agosto de 2017, se registraron 21,1 días perdidos promedio por cada accidente. Lo anterior, equivale a un aumento de 3,8% al comparar agosto de 2017 con el mismo mes del año anterior.

Por su parte, los días perdidos promedio por cada accidente del trabajo fueron 19,8 en agosto de 2017, lo que se traduce en un aumento 3,8% en relación a agosto de 2016. En el caso de los accidentes de trayecto, estos generaron 24,9 días perdidos promedio en agosto de 2017, lo que implica un aumento de 3,9% respecto al mismo mes del año anterior.

Días perdidos promedio por accidentes en mutualidades Agosto de 2013 - agosto de 2017

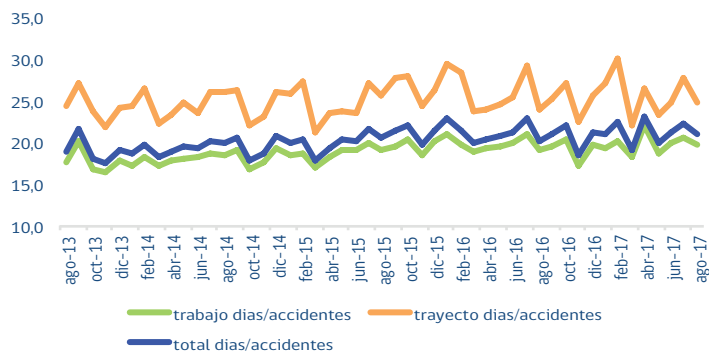

Fuente: Boletines Estadísticos SUSESO

Accidentes fatales²

Evolución mensual

En agosto de 2017 se calificaron 27 accidentes fatales, los que se desagregan en 18 accidentes del trabajo (66,7%) y 9 accidentes de trayecto (33,3%)³. La cifra de accidentes fatales de agosto de 2017 presenta una disminución de 40,0% respecto del mismo mes del año anterior (18 casos menos). En el caso de los accidentes del trabajo y de trayecto se observa una disminución en ambos de 40,0%, comparado con el mismo mes del año anterior.

Accidentes fatales del trabajo y trayecto. Mutualidades e ISL Agosto de 2013 - agosto de 2017

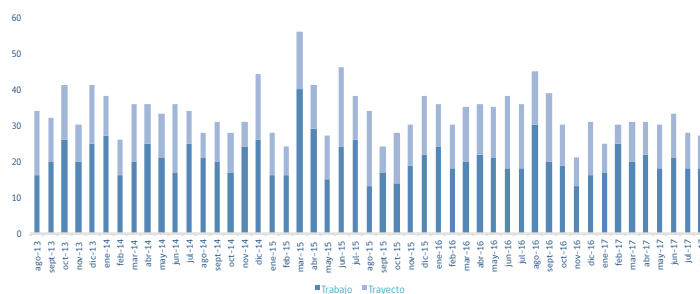

Fuente: RALF SISESAT

Días perdidos por accidentes según actividad económica

Como es habitual, la actividad económica con la mayor cantidad de días perdidos promedio por cada accidente del trabajo fue Minería con 48,2 días perdidos promedio en agosto de 2017. Por otro lado, Servicios y Comercio, se ubican bajo el promedio nacional para dicho mes.

Adicionalmente, se registró un aumento en el número de días perdidos promedio por accidentes del trabajo en todas las actividades económicas, al compararse con agosto de 2016, destacan los aumentos en las actividades de Minería 35,5% y Servicios con 18,9%.

Días perdidos promedio por accidentes del trabajo según actividad económica en mutualidades Agosto de 2017

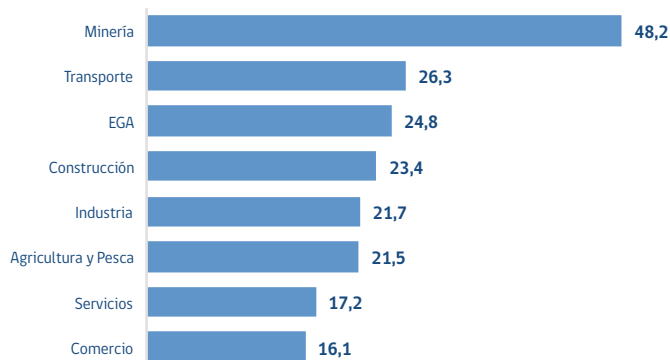

Fuente: Boletines Estadísticos SUSESO

Actividad económica

Las actividades económicas con mayor número de fallecidos por accidentes fatales del trabajo en agosto de 2017 fueron Agricultura y Pesca con 6 casos y Transporte, Construcción e Industria con 3 casos fatales cada una.

En accidentes fatales de trayecto, en el mismo período, sobresalen las actividades de Servicios con 4 casos y Comercio con 2 casos fatales.

Al comparar con agosto de 2016, se puede observar que en el caso de los accidentes del trabajo, destaca la disminución en el número de accidentes fatales en el sector Transporte con 9 casos fatales menos. Por otro lado, la actividad que incrementó el número de fatales fue Agricultura y Pesca con 3 casos.

En el caso de los accidentes de trayecto, al comparar con agosto de 2016, se puede observar que destaca la disminución en el número de accidentes fatales en el sector Construcción con 3 casos menos, seguido de Servicios con 2 casos menos. Por otro lado, la actividad que incrementó el número de fatales fue Comercio con 1 caso fatal más respecto al mismo mes del año anterior.

² Cifras actualizadas al 7 de noviembre de 2017.

³ Cabe destacar que estas cifras son provisionales y se modificarán debido a que existen casos de accidentes fatales que a la fecha del informe aún se encuentran en proceso de calificación.

Accidentes fatales del trabajo y trayecto
según actividad económica
Mutualidades e ISL
Agosto de 2016 y agosto de 2017

Actividades Económicas	Accidentes fatales del trabajo			Accidentes fatales de trayecto		
	Agosto de 2016 (1)	Agosto de 2017 (2)	Diferencia (2) - (1)	Agosto de 2016 (1)	Agosto de 2017 (2)	Diferencia (2) - (1)
Agricultura y Pesca	3	6	3	1	1	0
Minería	2	1	-1	0	0	0
Industria	4	3	-1	2	1	-1
EGA	0	0	0	0	0	0
Construcción	3	3	0	4	1	-3
Comercio	4	1	-3	1	2	1
Transporte	12	3	-9	1	0	-1
Servicios	2	1	-1	6	4	-2
Total	30	18	-12	15	9	-6

Fuente: RALF SISESAT

Región

En agosto de 2017 se registraron 18 accidentes fatales del trabajo. Las regiones que presentaron la mayor cantidad de accidentes fueron la Metropolitana con 5 casos, seguido de Valparaíso con 4 casos fatales, Los Lagos con 3 casos, y Atacama, Coquimbo, O'Higgins, Maule, Biobío y Los Ríos, con 1 caso fatal cada una.

Accidentes fatales del trabajo por región
Mutualidades e ISL
Agosto de 2017

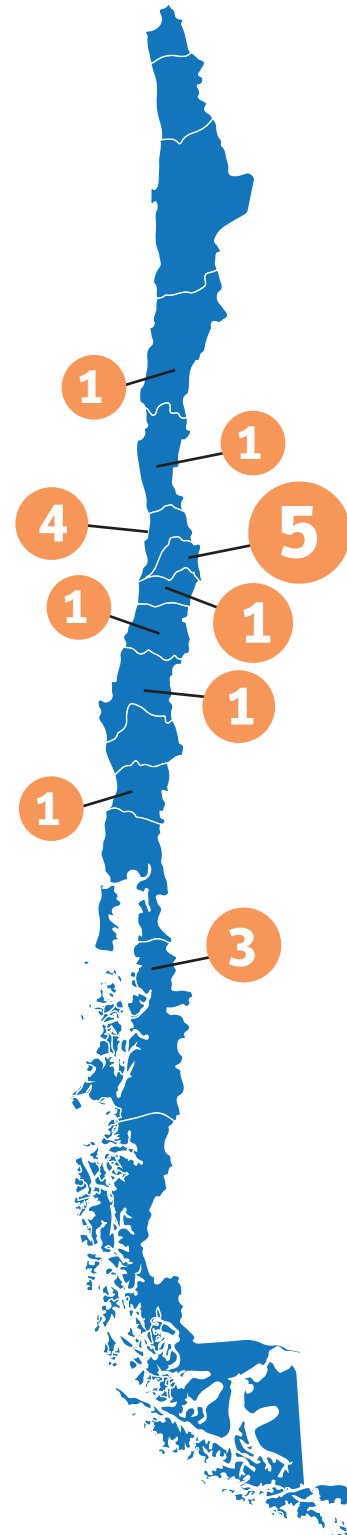

Fuente: RALF SISESAT

El índice de letalidad⁴ indica que en nuestro país durante el mes de agosto de 2017 ocurrieron 97 casos fatales cada 100.000 accidentes del trabajo. Al respecto, la actividad de Minería es la que registra la mayor letalidad en los accidentes del trabajo. Por otro lado, la actividad de Construcción registra la menor letalidad en sus accidentes del trabajo en dicho mes.

Letalidad de accidentes del trabajo según actividad económica en mutualidades / Agosto de 2017⁵
(accidentes fatales del trabajo / accidentes del trabajo) x 100.000

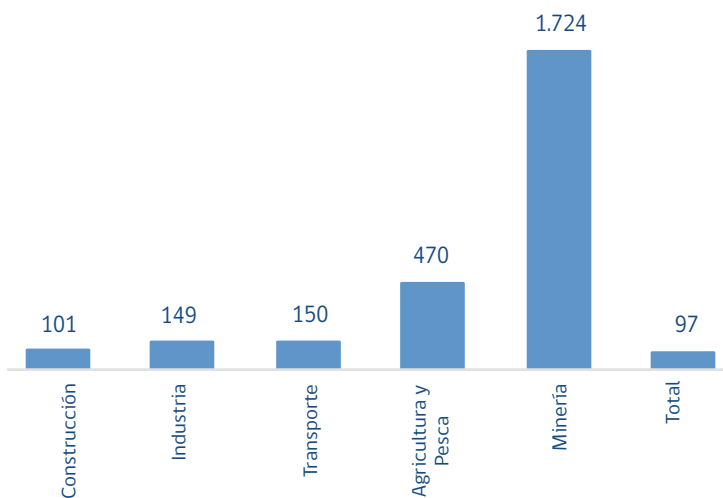

Fuente: RALF SISESAT

⁴ Número de casos fatales cada 100.000 accidentes.

⁵ En la figura no aparecen las actividades económicas EGA, Comercio y Servicios pues no presentaron accidentes fatales en Mutualidades en agosto de 2017. Además, no es posible incluir al ISL, ya que no se cuenta con datos completos de accidentes del trabajo para el cálculo del índice de letalidad, para este organismo administrador.

Enfermedades profesionales

Evolución mensual

En agosto de 2017 se diagnosticaron 908 enfermedades profesionales en las Mutualidades, lo que implicó un aumento de 24,4% respecto a agosto de 2016⁶.

Se debe tener presente que a contar del mes de julio de 2015, se incorporan al registro de enfermedades profesionales a aquellas que causan incapacidad permanente o muerte sin tiempo perdido.

Enfermedades profesionales diagnosticadas en mutualidades Agosto de 2013 - agosto de 2017

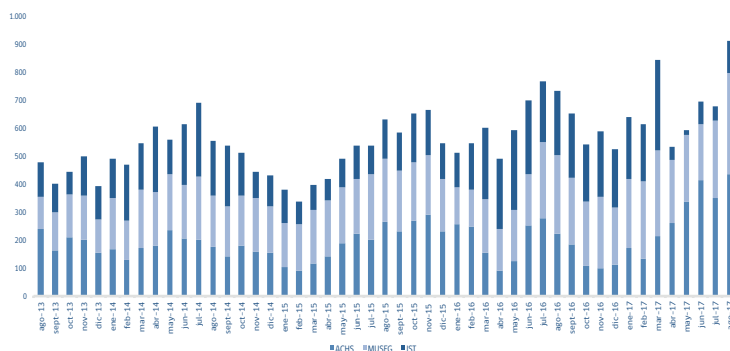

Fuente: Boletines Estadísticos SUSESO

Prestaciones económicas⁷

Pensiones vigentes

En el mes de agosto de 2017 se encontraban vigentes 32.915 pensiones. Estas pensiones se descomponen en Invalidez parcial (9.646), Invalidez total (3.360), Gran invalidez (648), Viudez (11.976), Madres de hijo de filiación no matrimonial (1.370), Orfandad (5.506) y Otras pensiones (409).

Pensiones vigentes de la Ley N° 16.744⁸ Mutualidades e ISL Agosto de 2013 - agosto de 2017

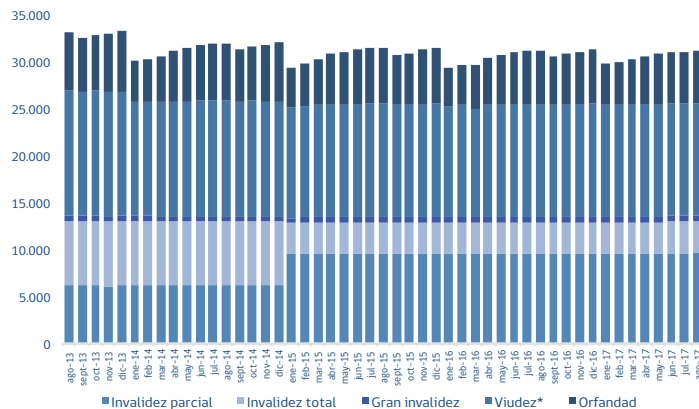

*Incluye pensiones de madres de hijo de filiación no matrimonial.

Subsidios e indemnizaciones⁹

En agosto de 2017 se iniciaron 27.294 subsidios por accidentes del trabajo, trayecto y enfermedades profesionales en las Mutualidades, ISL y Administradores Delegados. Dicha cifra registró un aumento de 3,0% respecto a agosto de 2016.

Por su parte, el número de indemnizaciones por accidentes del trabajo, trayecto y enfermedades profesionales fue de 277 en agosto de 2017, con un aumento de 17,0% respecto al mismo mes del año anterior.

Monto de beneficios

En agosto de 2017, el monto promedio pagado por día de subsidio ascendió a \$21.506. Por su parte, el monto promedio pagado por indemnización fue de \$ 3.442.086 en agosto de 2017. Por último, el monto promedio pagado por pensiones osciló entre \$72.212 (Orfandad) y \$396.833 (Gran invalidez) en el mismo mes.

Monto promedio de beneficios y días pagados por subsidios en mutualidades e ISL. Agosto de 2016 - agosto de 2017 (\$ de agosto de 2017)¹⁰

	ago-2016	sept-2016	oct-2016	nov-2016	dic-2016	ene-2017	feb-2017	mar-2017	abr-2017	may-2017	jun-2017	jul-2017	ago-2017
Monto promedio pagado por día de subsidio ¹¹ (\$)	19.471	19.441	19.694	20.223	19.901	20.326	22.281	20.731	21.097	20.936	20.633	21.114	21.506
Monto promedio pagado por indemnización ¹² (\$)	2.923.138	2.868.187	2.953.213	3.344.919	3.543.318	3.422.501	3.105.894	4.257.662	2.806.602	2.910.678	2.684.949	3.349.797	3.442.086
Monto promedio de pensiones vigentes ¹³ (\$)	171.393	172.889	171.492	170.960	174.749	176.920	179.196	179.128	180.652	179.183	179.285	179.359	176.246
Invalidez parcial	189.416	190.187	189.696	187.827	195.470	193.756	197.885	190.557	195.529	197.252	191.022	197.825	193.311
Invalidez total	312.233	308.903	298.945	299.908	306.161	308.133	312.974	318.586	331.087	322.095	343.186	325.328	322.998
Gran invalidez	378.370	371.530	372.402	381.613	385.113	383.304	381.291	403.803	394.204	386.795	411.165	423.639	396.833
Viudez	158.802	159.027	158.947	160.579	163.766	162.653	163.745	165.187	163.889	162.705	163.418	162.944	161.714
Orfandad	71.645	69.039	74.458	72.645	72.565	62.321	66.385	78.077	78.664	79.596	75.616	75.254	72.212

Fuente: Boletines Estadísticos SUSESO

⁶ Debido a que el IST ha presentado problemas en el registro de casos de enfermedades profesionales en los meses de abril a agosto, en esta ocasión no se informará sobre la participación de las mutualidades.

⁷ Las prestaciones económicas no incluyen en el mes de agosto de 2017 los datos de la Subsecretaría de Salud Pública.

⁸ En agosto de 2016, el ISL comenzó a informar de manera desagregada las pensiones por invalidez. Lo anterior, implicó un quiebre en la serie debido a que anteriormente informaba todas las pensiones de invalidez como pensiones de invalidez total.

⁹ Incluye información de Administradores Delegados.

¹⁰ Para deflactar se utiliza el IPC.

¹¹ Monto de subsidios pagados / N° de días de subsidios pagados.

¹² Monto total de indemnizaciones pagadas / N° de indemnizaciones pagadas.

¹³ Incluye administración delegada.

¹⁴ Monto total de pensiones vigentes pagadas / N° de pensiones vigentes.

Cobertura

Evolución mensual

El número de trabajadoras(es) protegidas(os) por el seguro de la Ley N°16.744 en agosto de 2017 fue 5.746.027 en las Mutualidades e ISL, lo que equivale a 69% de trabajadoras(es) ocupadas(os) en el país. Lo anterior, representó un aumento de 0,8% o de 48.213 trabajadoras(es) más que en agosto de 2016.

Al desglosar por organismo administrador, se observa que el IST registró el mayor aumento interanual de 4,7%, seguido de MUSEG y ACHS con 2,5% y 1,1%, respectivamente. Por su parte el ISL disminuyó en 6,6%.

La participación de los distintos organismos administradores en agosto de 2017 no evidenció fuertes cambios comparado con el mes anterior. Al respecto, la ACHS concentró a 41,8% de trabajadoras(es) protegidas(os). Por su parte, la MUSEG, ISL e IST protegen a 35,0%, 13,2% y 10,0% de trabajadoras(es), respectivamente.

N° de trabajadoras(es) protegidas(os).
Mutualidades e ISL
Agosto de 2015 - agosto de 2017

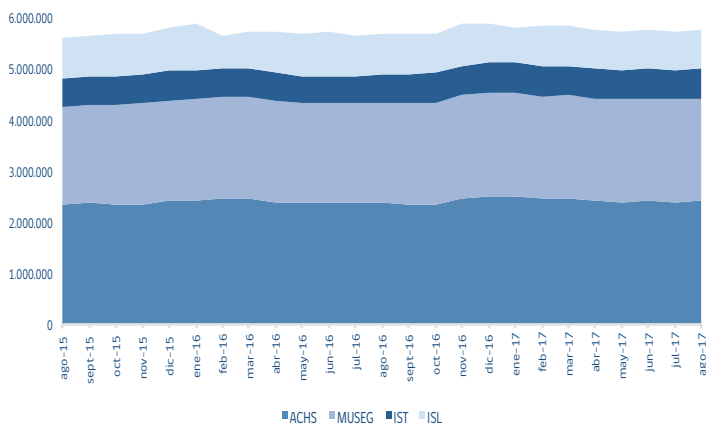

Fuente: Boletines Estadísticos SUSESO

Remuneraciones

En agosto de 2017 la remuneración imponible promedio de los cotizantes del seguro de la Ley N°16.744 fue de \$711.576. El organismo administrador con mayor remuneración imponible promedio es la ACHS con \$797.377 en agosto de 2017. Por otro lado, el ISL presenta la menor remuneración imponible promedio por cada trabajador cotizante con \$490.467.

Remuneración promedio en mutualidades e ISL
Agosto de 2017
(Remuneración Imponible / Cotizantes)

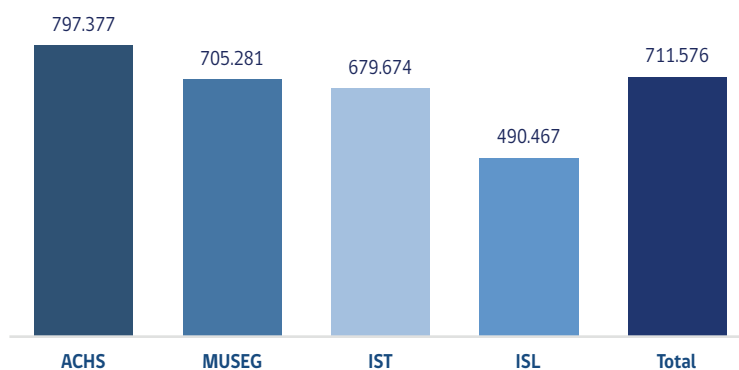

Fuente: Boletines Estadísticos SUSESO

Conoce otras publicaciones, investigaciones y proyectos en www.suseso.cl

puedes solicitar este boletín al correo publicaciones@suseso.cl